青島民報

（中華郵政特准掛號立劵之新聞紙）

第一三六一號

今日出三大張

登記證　中宣會字七九九　內政部警字六三〇

本報價目

本埠：零售每份大洋五分，每月大洋壹元正，半年大洋五元五角，全年大洋十元正

外埠：每月大洋壹元壹角五分，半年大洋六元四角，全年大洋十二元八角

廣告刊費

（新聞欄）每行五號十三字每日三行三天起碼每行洋壹元

（封面）每行五號六十字每日三行三天起碼每行洋二元

（普通）每日五十字三日起碼每日洋壹元

（長期）備有詳章承索即奉

社長楊興勤　副社長王景西

總編輯杜宇　經理周庠

社址：青島福建路三十八號

電話：二七八三

電報掛號：一〇三二

郵政信箱：一八二號

青島啓明印刷所代印

上海寧紹人壽保險公司烟台總經理處啓事

今委任劉永生君爲青島市及其附近區域內之分經理向後有投保等事可直與劉君接洽可也

青島分經理處—福建路三十八號　借用電話—二七八三號

解決送禮問題＝儲金禮劵＝

美觀……高尚……鄭重……便利

贈者有崇儉之意　受者得儲蓄之益

票面分一元二元四元八元十元五種　另備特式一種便客指定塡寫　紅素俱備年息四厘　隨時兌取

明華商業儲蓄銀行發行

萬寶銀樓

本號開設歷有年所精製十足赤金加色紋銀時樣首飾以及眞珠寶石各式玲瓏器皿名貴禮品種類繁多定價低廉倘蒙惠顧竭誠歡迎

地址北平路　電話二七七八號

美麗菜館啓事

一月二日開張敬請各界駕臨嘗試謹當竭誠歡迎

本館開設中山路德縣路轉角特備諸品香茗各式細點應時小吃掛爐燒鴨特別和菜桶油白鷄維揚干絲三鮮連麵包整筵席南北時菜精美酒肴新聘高等名廚烹調美善定價低廉茶役伺應週到室內佈置力求雅潔現在裝修齊備謹擇於十

電話三三五五五號

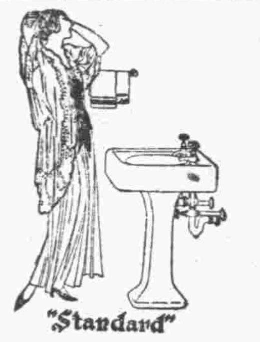

衞生要道

貴處欲求：室中溫度合宜　汽爐裝置得法　盥浴器具精美　上下水道耐久

敝公司聘有專家工程師竭誠服務

青島潔麗工程公司謹啓

觀海二路十八號

電報掛號三三八一號

並經理歐美各廠汽爐及衞生器俱等物價格從廉

總公司　上海四川路念九號　電報掛號八六六九　電話一四四三四

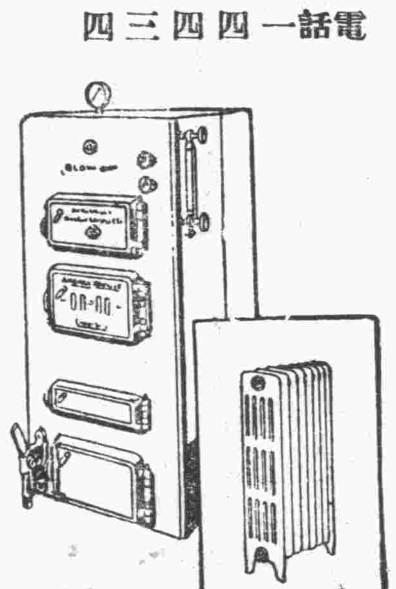

青島牛乳合作社開幕預告

衞生建設之極造

派式機器消毒牛乳（PASTEURIZEDMILK）

市民營養之福音

費錢飲乳，原爲健康起見，牛乳劣乳，閉目瞎飲，豈非至愚。派式消毒法，能將牛乳完全滅菌消毒，而不破壞維他命，以及其他一切有效養分，此爲舊法消毒之絕不可比，故各國政府對於消毒牛乳，多以法律特別保護。即如上海工部局定章，非經派式消毒之牛乳，不能擅稱上等（A字）牛乳，以欺主顧，於此可見派式消毒牛乳之價值矣，（上海普通牛乳每磅角左右，派式牛乳每磅三角至四角）君欲飲乳，自須飲用上等牛乳，然則君非飲用派式消毒牛乳不可矣，惜青島向無此種上等牛乳，不但有礙市民衞生，即外來旅客亦多不便，實爲吾市一大恥辱。本合作社有鑑於此，特請市府派員設計，不惜重資，由美國選購最新派式消毒機器，現已裝配完竣，開始運轉，並於二月十日正式開幕，注重衞生，及熱心公益諸君，請即駕臨敝社參觀指導。至**乳價**一層，本社原爲市政府指導監督下之公益組織，而非營利性質，定價暫與普通牛乳相等，價格僅爲上海市價三分之一，此乃本社對吾市民之極大貢獻，上謹請支持聲援爲幸！

派式牛乳價目			派式奶皮價目		
大瓶	二磅	貳角肆分	大瓶	二磅	一元陸角
中瓶	一磅	壹角叁分	中瓶	一磅	八角五分
三號瓶	半磅	柒分	三號瓶	半磅	四角五分
四號瓶		陸分	奶油	每磅	一元二角

金口路萊陽路轉角　電話二一一〇五號

天寶銀樓

本店開設靑島歷數十年　發售古恰上字十足赤金　足色紋銀　精製金銀首飾　中西器皿　採辦　翡翠　珍珠　鑽石　鑲法新穎　取工從廉　凡蒙　賜顧請認明三星商標　庶不致誤

今日十足赤金　售出每兩一百十三元　收進每兩一百另五元

膠州路　電話二二四四

▲相架

「佛要金裝，人要衣裝」「牡丹雖好全仗綠葉扶持」若是說，一個美麗的姑娘，倘然沒有摩登的衣履穿着，那就成爲一個村姑了，活色生香的花朵，沒有綠油油的葉子襯托着，那就顯着單調，難看了，宇宙間無論那一件的事事物物，決難逃出這個例子的，就說我們的像架吧，倘然用了四根粗木，配着一張玻璃，那中間所裝的相片，無論光綫照得如何柔和，姿態如何優美，而一看這粗笨的相架，就覺得難看，討厭，如果那相架易以銀製，頓覺光彩奪目，富麗無比，賽銀相架有單人雙人之分，可刻上下款，及一切詞句，諸君定製一架，儲以玉影，以之送親友，贈愛人，定博受者歡迎也。

▲花瓶

花瓶爲案上清供要件，但磁質究不如銀質富麗而美觀也，以之作爲結婚出閣禮品，名貴無比，即作尋常餽贈，亦覺富麗別緻，加刻上下款，不另取資

總發行所　中山路明華銀行對門　國華電刻社

青島天津路　震華大金店

年歷之久　信用卓著　加煉高赤　十足紋銀

新豔器皿　精巧鑲嵌　美術禮劵　贈友咸宜

鍍金琺藍　式樣鮮明　珠鑽翠寶　一應俱全

承做定貨　限期不悞　定價公道　歡迎參考

電話：二九八七

商務印書館分設青島現批處

逕啓者敝館創始於民國紀元前十六年努力經營故設備日益充實出品日益精多久爲各界所贊許茲又爲便利魯省膠東各縣及本市讀書界各機關各同業起見特於青島天津路增設現批處已於本年二月一日開始營業所有各級學校需要之新課程標準教科書及參攷書一般用書教育用品等均準備充足特此奉告尚祈詧洽爲荷倘蒙採購無任歡迎專此即頌公祺

商務印書館謹啓

蔣委員長專車到杭
張學良新職日內可發表
閩新府各委即就職王正廷前往監誓
毛維壽將回任軍長蔡廷楷尚在龍巖

杭州二日電　蔣偕夫人及祕書衛隊，一日晨三時由滬乘專車到杭。

上海二日電；蔣夫婦一日晨二時半由梵王渡車站，乘專車赴杭，楊永泰，黃仁霖同行。

福州一日電：各界以蔣委員長有來閩訊，正籌備歡迎，改編十九路軍辦法大體商就，先點驗隊伍，抽調一部分入贛剿匪，一部駐閩西，軍餉由中央發給，促蔡廷楷先離龍岩，西南統一軍事意見，主改軍區制，每一軍區設十師團，飛機二百架。

杭州一日電：蔣委員長已於昨飛防次非事實，頃據省府爲祕書長語記者，蔣委員長一日晨七時，由滬專車到杭，魯主席趙市長及渠均在站迎候，下車後旋即乘汽車由魯主席陪往遊覽，午刻回城。

杭州二日電：孔祥熙夫婦昨晨抵杭，曾養甫今午二時快車由京過滬返杭，即赴湖廬謁蔣。

廈門二日電：十九路軍已縮編爲三師，昨有一團由惠安開回泉城，將於漳泉兩屬擇一地爲其防地。

北平二日電：據南京來人談，張學良氏出處問題，已決定任豫鄂皖三省剿匪副司令並代行總司令職務，日內即可發表，至於駐地，聞張氏本人意見擬在洛陽或新鄉，但尚未確定，張在京表示，甚望北來一行，因其老母在平，然恐引起外間誤會，故擬於名義發表就職後，抽暇北來云。

上海二日電：閩省主席陳儀及各委，定日內宣誓就職，王正廷奉派前往盟誓，已於二日晨由京到滬，當午偕隨員乘海容艦離滬。

廈門二日電：毛維壽區壽年，三十一日午抵廈，毛住廈門，區在鼓浪嶼，毛將回任軍長，區將赴港　廈門市政籌備處長兼思明縣長劉光謙，一日視事。

香港二日電：鄒魯談，十九路軍已由中央根本改編，西南無若何表示，蔡廷楷尚在龍巖，陳銘樞李濟琛蔣光鼐出洋說未聞。

杭州三日電：前閩變由前方俘擄來杭十九路軍官兵五百餘名，昨給資遣散。

廈門二日電：杜起雲林知淵，宋淵源，一日晨七時，同乘滬粵機飛福州。

南昌一日電：行營息，國府簡派十一師長蕭乾和，兼任閩省保安處長，閩新省府今日在福州成立，在閩各長官均同時參加就職典禮，在贛訓政人員六十餘人，今起程赴閩，蔣積極救濟農村，頃頒發農村金融救濟條例，令各省遵行。

杭州二日電：一日下午杭州軍委會委員長行營參謀處發表正式聲明如下，報載三十一日福州日日社消息稱，十九路軍，部集中龍巖，派人晉省謁蔣鼎文　提出二項要求，爲改編之先決條件一節，純爲反動份子造謠，已令徹底根究，實則前十九路軍全部所殘存者僅七八千枱枝，經由毛維壽張炎遵令受編，自動移至莆田福清一帶分駐，聽候中央編遣，其第六十第六十一第七十八第四十九各師，原有師旅團營長，均已撤換遣散，改委陳沛，文朝籍，伍誠仁，楊挺亞等爲師長，每師編爲二團，早已編遣就緒，并無有一兵一卒竄集龍巖之事，其昔在龍巖之部隊，只有周力行之補充團兩營，及由漳州竄出之數百人而已，茲因日日社有意造謠，特鄭重聲明，以明眞象云。

南京二日電：福建汀屬旅省同鄉會電京，請剷除閩西赤匪，略云，共匪禍閩西，已越五載，屠殺殘忍，更無未聞，城市巨墟。白晝鬼哭，其幸而逃亡者，又復無衣無食近幸剿匪肅清，閩亂相繼戡定，聲威遠播，薄海騰歡，顧閩西尤爲匪穴，不能共視（日，爲此欲懇　祝同仁，電令剿赤各軍，刻日速規定汀龍各縣，剷除巢穴，而絕禍根，藉扶流亡，以固國本，黨國幸甚。

中英國際通報 定今日開幕

上海二日電：中英直接通報，三日午後三時，在眞茹國際電台舉行開幕典禮，交通部長朱家驊，二日晚夜車來滬參加，屆時由宋夫人私偑芳開幕，當晚並在西摩路朱宅茶會，招待中外來賓。

南京二日電：交通部國際電信局所建設之中英電台，共費經費一百餘萬元，建築時期，達兩年有餘，現已全部完成，試報數次，成績良好，茲定明日下午三時，在眞茹國際無線電台舉行，中英直接通告典禮。

蒙自治辦法 將再加修正
參謀部開會討論新疆問題
謀恢復百靈廟原議

南京二日電：蒙古各盟旗晉京代表，爲商討中央變更蒙古自治方案問題，特於三十一晚六時，宴請各院部會長官，席間各代表，對自治問題，申述甚詳，據代表稱，昨宴請政府各長官時，對自治問題之前因後果，詳爲面陳，希望中央從速予以修正，由石青陽表示，中央已准予將上月十七日中政會通過之自治組織法，重行討論云。

平訊：蒙古留平同鄉會，昨（一日）接蒙古晉京代表來電，報告要求自治結果，該會即於昨日下午會議，討論督促辦法，代表來電原文云，蒙古留平同鄉會及錫盟代表鑒，密，自治事連日進行結果，中政會頃決議將修（十七）決定之蒙古自治辦法撤消再議矣，正謀恢復百靈廟原議，或仍要整個組織，結果再達，蒙古晉京駐京代表全體同叩世（卅一日）

南京二日電：參謀本部邊務組，以新疆問題嚴重，一日午後召集該組全體委員會議，討論辦法，並邀關係機關派員列席報告。

莫斯科卅一日塔斯社電：塔什干確訊，妄自代表新疆「獨立政府」之疏附當局，剿正援助楊基沙爾砲台之通岡部隊，南疆烏伊古爾族首領和加尼子，現已迫近揚沙基爾砲台，與通岡部落發生激戰，和闐轄叫中已奪取政權者與和加尼牙子派間已發生嚴重內鬨，和加尼牙子派發言要求將來自印度之英國代表驅行逐出，又訊，據加布爾報告稱，疏附「政府」「外交次長」所率領之代表團，已抵加布爾且與阿富汗外交部代表開始談判，該訊又稱，阿富汗政府對新疆事變立場，保持觀望態度云。

孫殿英部 無撤兵表示
晉軍現已接防臨河
中央責何全權處理

北平二日電：孫殿英三十日午電其駐平辦公處長王賓印轉呈何應欽，詢問該部給養是否停發，表示如發給亦有辦法，不發給亦有辦法，並謂「誰也不願上梁山」等語，此外並請速派大員監視撤兵，至何前電孫若其部隊電撤至磴口以北一節，孫迄無覆電。

又電：自晉軍接防包頭後，昨已將臨河接防。

又電：孫馬衝突，孫殿英軍現仍在甯夏近郊，向甯夏猛烈攻擊中，據十五路軍駐平辦公處長白建民談，昨晨駐平辦公處尙假軍政部第十四電台與甯夏通報，由此可證明甯夏省城發生變化說，完全不確，白氏昨晨並謁何代委員長報告一切，但兩方皆無戰報到平，詳情不明，中央爲顧全西北大局起見，除免孫靑海屯墾督辦兼職外，並電北平軍分會何代委員長，關於孫馬衝突事，責何全權處理，何在中央未來電前，曾迭以私人名義電孫殿英停止前進，撤至磴口以北地區表示服從，惟仍前進不已，何於中央來電後，乃以軍分會代委員長名義，命令孫殿英，但孫雖覆電，聽候處理，且派赴山西謁閻錫山之侯成已返平，接洽結果甚爲圓湖，閻前因孫殿英部在山西時甚爲困難，故曾稍予接濟，現閻亦表示不再接濟孫部，何電令三十日發出後，孫殿英如再不服從，則需另謀辦法，但據一般人預測，孫現已至進退維谷之地位，已直接覆電，遵令撤退恐難實現，據關係方面消息，孫對何電令，內容不知，如孫遵照當局電令撤退，當局亦已電令馬鴻逵不予追擊，雙方罷兵，自爲大局之幸，否則軍事當局亦惟有遵照中央意旨，負責進行云。

北平二日電：甯夏各團體通電，歷述孫部在甯夏附近村莊騷擾，並將石咀山磴口平羅縣長稅捐局長，均被撤換。

濟南實業銀行 擠兌風潮已平息
準備金充實各界均表信任
擠兌原因純係奸人造謠

濟南快信云：濟南商埠大緯六路實業銀行，昨（三十一日）午後，市面突然拒絕行使，遂發生擠兌風潮，該行爲維持信用，當日特延長辦公時間，對於前往兌現羣衆作無限制之兌換，至夜間十一時，始行休息，今日財政廳及市政府，均曾先後派員，到該行調查準備基金與所發出在市面行使之鈔票額數，尙能適合，而有贏餘，直至本日午後，擠兌風潮，始行平息，昨今兩日該行共兌出現金約在二十萬元上下，茲將此次擠兌風潮起訖原因及經過情形探誌於下

擠兌原因及其經過　本市中國實業銀行自昨晚發生擠兌風潮，市面持有該行紙幣者，均極爲恐慌，紛紛前往大緯六路該行擠兌，情形極爲嚴重，商埠二區公安分局得訊，立即派警前往維持秩序，該行亦爲昭示信用起見，予前往擠兌羣衆，臨時延長辦公時間，無限制之兌現，直至深夜十一時，始行休息，本日該行於早六時，即提前開始營業，而前往擠兌者，仍未見減少，除由本處兌換外，並在本市厚生，元康，等銀號二十餘處，設立兌換處，代爲兌現，至午後四時餘，擠兌羣衆，漸形稀少，且見該行現金充實，隨到隨兌，一場軒然大波，至此旋告平息，據該行擠兌原因，據行中人談稱，係奸人造謠，希圖引起市面金融恐慌，影響本行營業，至其根本用意是否如此，尙不得知云。

政府銀界措置情形　山東省政府財政廳於中國實業銀行擠兌之際，曾於本日上午十一時，先由第一科長任藹麟，以電話向該行詢問擠兌情形，旋更派員親至該行調查，濟南市政府亦於今晨派社會陸主任赴該行嚴查，結果該行所存現金廿萬準備金，此外存於本市各銀行號之元，現所有發出行使鈔票，僅一百萬元，除完全收回外，尙有贏餘，市政府查明之後，立即向錢業公會發表，又據山東省民生銀行副行長宋福祺談，本人（宋）於昨晚得該行擠兌之訊後，曾邀請中交兩行行長何象百陸延撰二氏，於十時許同至該行商維持辦法，決以全力赴之，凡持有該行鈔票，至民生，中國，交通，三行存款者，

日軍一隊 突開撤河橋

天津二日電：遷安縣屬撤河橋鎮，原駐有日軍八十餘名，忽於上月三十一日復開到日軍一聯隊，約三百餘名，亦駐該鎮，商民空房，全被佔據，并積極籌備日常用品，似有久居意，目的如何，尙難逆料，聞該項日軍係由喜峯口開來，所遺喜峯口防務，已由僞警接駐，僞數約五百餘名，所有沿邊重要口隘，悉被派兵扼守。

石友三已抵瀋陽
就僞聯合軍總司令職
決率僞軍赴關內活動

北平二日電：據確報，石友三確抵瀋陽，就僞聯合軍總司令職，準備成立一師僞軍，前來關內活動，以圖不軌。

天津二日電：溥儀已定三月一日潛稱僞號，僞偏組織已經籌備就緒，并爲防範民衆反抗起見，定期各地特別戒嚴，并隨時加添警察巡邏。

蘇俄共黨大會中 史丹林報告全文（四）

英俄關係未臻好轉　以上所述，即爲表現蘇聯和平政策勝利之兩件基本事實，吾人如謂在此項報告所及之時期內，一切均稱順利，則屬大謬，君等試追憶英國對於吾國壓迫之實例可矣，彼等曾抵制吾國之出口貨物，曾圖干涉內政，且傾此以測驗吾人抵抗之力量，誠然，此種政策並未有何結果，抵貨運動亦經取銷，惟此種攻擊之復活，在英蘇關係中仍能覺得，例如商約之談判是，此等對蘇聯之進攻，決不能視爲偶然，故吾人須注意此種攻擊將來亦能發生，各種危機俱能產生蘇聯驚深蒙其殃也。

對日切願維持和平　同樣吾人須注意蘇聯與日本之關係，此種關係必須大量改進，日本之〔不〕侵犯約，正與蘇聯等，惟彼拒絕簽訂，此舉並令吾人感覺在吾人之關係中，決非一切如意也，至於中東路談判之決裂，（其咎不在蘇聯）以及日本代表人在中東路上力行非法舉動，非法逮捕中東路蘇聯職員等等，具能作如是觀。

日如挑釁準備迎擊　吾人此際不須申述日本一部分軍界正在報端公開宣傳對蘇戰爭，及佔奪沿海省之必要，此等乃得其他軍人之同意，而日本政府不僅不令若輩挑戰分子俯首受命，且強人相信彼與此無關云云，吾人不難了解此種情境，必然產生憂懼與不安之空氣也，至於吾人將來仍將堅決厲行和平政策，並力圖改善與日本之關係，因吾人需要此種關係之改進也，惟此際並非一切均賴吾人，故吾人同時必須設法提防對吾國猝然之襲擊，並準備捍衛吾國之反攻，（掌聲雷動）

捍衛疆土不畏威脅　吾人已知除吾人和平政策之勝利外，亦有若干不甚順利之事件，此即蘇聯之國際地位也，吾國外交政策極明顯，此無他，即維持和平與各國增進貿易之政策耳，蘇聯絕不作威脅他人之想，更不想攻擊他人，吾人所追求者爲和平，吾人所捍衛者亦爲和平，惟吾人對於威脅絕不畏懼，吾人已準備對挑釁者迎頭痛擊，（掌聲雷動）要求和平並願與吾人保持商務貿易者，恆能得吾人之援助，企圖襲擊吾國者，將遭足以殲滅彼等之回擊，而令彼等不敢再圖向蘇聯之領土染指（掌聲雷動），此即爲吾人之外交政策也（掌聲雷動），吾人之任務，即在將來須最果決的最有系統的實行此種政策云。

四年成就面目全非　〔莫斯科〕史丹林報告云，第二部分詳論國內情勢，其言曰，「本報告所及之時期內國民經濟及文化俱呈扶搖直上之勢，此種上升現象不僅爲力量之數量的累積，且使蘇聯經濟結構發生變化，而根本改換蘇聯之面貌，蓋蘇聯者昔爲農業國家，今已成工業國家，昔爲小規模司營農業之國家，今成大規模的機械的集體農耕之國家，昔爲無智而文化落後之國家，今則一變爲文化發展，擁有多量大學中學小學，用各種語文教育國內各種民族之國家矣。

史丹林詳述各種新工業之創設，如汽車，耕種機，航空機，強大脫平機，發電機，綜和橡皮，淡氣及人造絲等之生產，彼復述及數千處新建而全屬新式之工廠之完成與開工，集體農場二十餘萬所及國營農場五千所之建立，荒蕪地帶新城市之出現等等，而東部新冶金業根據地即烏拉爾古茲湼茨克工業區域則可稱已自夢境實現爲事實矣，在本報告所及時期內國民經濟之巨額投資共達六百餘萬萬盧布，其成績已在逐步出現，蘇聯國民收入自一九二九年之二百九十萬萬盧布增爲一九三三年之五百萬萬盧布，舉凡此種成就，均使蘇聯之國內情勢日趨鞏固，斯太林專此發問云，「在三四年內且在具有落後技術文化之國家之廣大幅員上，果何由而有此種可驚之變化歟，是是殆奇蹟歟，對曰，此種發展如以資本主義與小規模私營農業爲基礎，則謂爲奇蹟可也，惟此際如能牢記此種發展之基礎，乃爲社會主義之建設，則吾人決不能以奇蹟目之，要知此種碩大之進步，僅能以社會主義之勝利建設爲基礎，憑藉數千萬人民之集體勞動以及社會主義經濟制度較諸資本主義制度和私營農業之優越，乃克有成，而其結果，即爲蘇聯國內局面獲得鞏固之基礎，即其在資本主義環境中爲其在前線及後方之地位獲得鞏固之基礎。

工業生產增加四倍　史丹林復謂工業較諸戰前水準，幾已增加四倍，且指明工業生產與國民經濟總生產作相應之增加，以及產業行政人員新起工程師及技師以及數十萬熟練工人之急激增加等，史氏謂第二步之問題乃在維持機械工業在整個工業體系中之統治作用，消滅鋼鐵工業之落後，改進非鐵質冶金工業，充分發展已勘測區域之煤礦業組織新煤礦區域（如在遠東之布萊司克區域）改變古茲湼茨克煤區爲第二頓湼茲煤區，建立烏拉爾山脈西部及北部山坡區內之煤油根據地等。

農業發展較爲遲緩　史氏述及農業時，則謂農業之發展，確較工業爲遲緩，惟較諸由私營農業統治之時期已爲迅速，在本項報告所及之時期內，農業之發展與前進，自不及最近將來之速而強盛，因在最近將來締建此種發展與前進之基礎也，一九三三年蘇聯各種作物之播種面積爲一二九·七〇〇·〇〇〇公頃，而一九一三年僅爲一〇五·〇〇〇·〇〇〇公頃，同時穀物及工業作物之總產量均有增加，如穀物產量於上年爲八九·八〇〇·〇〇〇噸，而一九一三年僅爲八〇·一〇〇·〇〇〇噸，一九三二年底農業之改造時期已將告終，而增加作物產量遂爲發展農業主要問題之一，史氏對於畜牧業則稱，牲畜頭數確已減少，但本年將能且必須見到各種畜牧事業之發達也。

史氏復述集體農耕制度之發展，謂一九二九年有集體農場五七·〇〇〇所，一九三三年則增爲二二四·五〇〇所，一九二九年集體農民共一百萬戶，至一九三三年則增爲一五·三〇〇·〇〇〇戶，此種事實即已表明集體農場已獲最後之勝利，同時國營及集體農場實已變成決定整個農業命運之力量矣，史氏耕種機之增加及機械化之激進，指明耕種機二〇四·〇〇〇架，共有馬力三百十萬匹，此種力量較諸列寧當時所期望之數字已超過二倍有餘，史丹林復力稱政治部組織，對於農業之巨大重要性，彼謂在本報告所及時間內，中央委員會已派出共產黨員二萬三千人以及多數工程師技師及農業專家等以鞏固農業之基礎，彼復列舉農場若干經營之各種缺點及改進之具體辦法，並彼於外窩瓦區灌溉工作之開始，認爲特別重要，因如是方能克復該區之旱魃，並增進其作物之產量也。

何鍵在萍鄉 召開清剿會議
清剿計劃已通盤議定
行營製定農村金融救濟條例

南昌二日電：贛行營以剿匪區內，急待救濟，特製定剿匪區內農村金融救濟條例，飭屬實行。

南昌二日電：何鍵最近在萍鄉召集團長以上將領，開清剿會議，一切清剿計劃，已通盤議定，各將領分別返防，何將親蒞最前線指揮，即大舉進剿。

南昌二日電：贛省民衆協剿會，以蔣委員長剿匪肘逆，將共送大纛旗及銀盾藉表頌忱。

長沙二日電：湘軍收復萬載屬小源後，孔匪殘部槍枝約千餘，向東北逃竄，企圖與廿坊九仙湯之高匪，會同我軍正分別搜剿追擊。

又電：賀匪龍統率大股匪衆竄犯湘境，進犯縣屬上河溪一帶，我軍督同團隊，包圍痛擊，匪大敗潰逃。

行院昨臨時會討論 改進地方自治計劃
當修正通過送交中政會

南京二日電：改進地方自治計劃，自經內政部擬定送請四中全會討論後，因內容尙須修改，乃交內部重行擬定，送行政院覆核，行政院特於今日上午九時召集臨時會議，討論此項計劃，計出席汪院長甘乃光等十餘人，當即修正通過，送中政會討論。

本月到期 各項庫券
財部已飭各行照票付款

南京二日電：財部息，二五庫券十八年十九年二十一年二十二年二十三年關稅庫券，十八年編遣庫券，十九年捲烟庫券，十九年善後庫券，二十年捲烟庫券，二十一年統稅庫券，二十年鹽稅庫券，二十二年愛國庫券，整理公券七厘債票，二十年賑災公債，以上各項庫券本息及公債利息，於本月二十八日到期，該部定於是日起，飭令中央中國交通三銀行，照票付款，又三月一日到期之整理公債六厘債券，亦定是日由中央等銀行付款。

顏惠慶今可抵滬
過港談回國純爲私事
大戰有發生可能國人須振作

上海二日電：意輪公司息，顏惠慶由歐返國，三日午四時半可抵滬。

香港二日電：顏惠慶乘輪一日午抵港，據談，前次匆匆出國，家事多未料理，此次請假回國，保因私事，前報載余將任外長說不確，列強對華甚表同情，太平洋大戰，有發生可能，國人必須力自振作，方可挽救危亡云，又顏氏一日午後三時原輪北返。

香港二日電，顏惠慶一日正午抵港，據談，回國係請示外交方針，中俄復交，情感增加，凡事易解決，惟日俄間殊懸劣，日俄若決裂，我應準備，對滿問題，認尙未絕望，但國聯已無徹底辦法云，三時乘原輪干德維號北上。

劉鎮華 昨返安慶

南京二日電：安徽省政府主席兼鄂皖豫三省邊區剿匪總指揮劉鎮華，爲向軍政當局報告皖省施政情形及三省剿匪近況，偕省府財政廳長毛龍章，於上月上旬由皖來京，茲已事畢，特於今晨八時返安慶。

羅文幹 十五日可返京

南京二日電：司法行政部部長羅文幹，因其子完婚，請假返粵，現聞羅部長在粵私事尙未了結，再續假兩週，本月十五日即可回京。

美棉運華後 銷路不暢
宋子文談將減少數量
經委會將設農業處救濟農村

上海二日電：宋子文昨晨語報界，經濟委員會常會所議各案，範圍甚廣，反覺分散力量，故各常委均主張先擇行兩三件，現尙在研究辦法，美棉運華後，因銷路不暢，將來是否能修改合同，在研究中，或可添少承購，經委會改組，本人任委員長說，不確，經委會全體委員會，俟建設方針決定，方可召集。

上海二日電：宋子文一日晨接見新聞界，據談，經會三次常會，決定公路航運水利棉業絲業開發西北江西匪區建設農業衛生等九項重要工作，惟各常委以經會能力有限，擬先辦兩三項，以期收效較宏，至於經會二年計劃，即指七省公路而言，係從今年開始，但去年已完成公路不少矣，宋否認將任經會委員長，謂各常委雖有此主張，但本人甯願多做事，而不願担任此項名義，宋並答記者問，美聯社所傳減少美棉數量問題，謂此事正在與美磋商，我方代表爲魏文彬云。

南京二日電：全國經委會擬設西北江西兩辦事處，組織條例已經國府核准，處長人選在物色中，該會又擬添設農業處，內定趙蓮芳，許士廉任正副處長，即開始辦公云。

上海二日電：金融界領袖張公權徐新六等，因銀錢界營業年來日見減少，發起調查全國金融狀況，以便救濟農村衰落。

南京二日電：全國經濟委員會爲統盤籌劃全國農業救濟及農村復興起見，擬建置農業處，專司其事，並爲統一實權，希收實效計，擬將行政院直轄農村復興委員會，歸農業處辦理。

宋哲元 視察張北

張家口二日電：宋哲元一日午偕秦德純宣介溪及隨員衛隊等，赴張北沽源商都一帶，視察軍政，數日內返省。

劉桂堂匪部 擾林縣未退

開封二日電：劉匪全部三十日向西弁陽猛衝三次，圖破隘口，直下林縣，竄黃河沿岸，經沈團沉着應戰，擊斃僞團長焦陵及營連長數名，卒於三十日拂曉由穆家莊潰過漳河，轉向東北逃竄。

中華教育基金會 昨在京開董事會
出席蔡元培胡適等十餘人
伍朝樞逝世由丁文江繼任

南京二日電：中華教育文化基金董事會，今晨九時假中央研究院開第八次常務會議，出席董事長蔡元培，董事李石曾，胡適之，周貽春，任鴻雋，貝諾德等十餘人，由蔡元培主席，教育部長王世杰，定於今午在教部歡宴各董事。

南京二日電：中華教育文化基金董事會今日舉行第八次常會，討論要案：㈠接受名譽祕書名譽會計執行委員會辦事長等工作報告，㈡董事伍朝樞逝世，改選丁文江繼任，㈢第七次年會定於本年六月二十九日在北平舉行，㈣本年度因美金低落，計共不敷約二十三萬元，決定分五年在經常費內盡力節省彌補，凡請補助費者，照章移往下屆年會討論。

皖各界捐款 定購飛機一架

南京二日電：皖各界航空捐款委員，前將捐得款項向航空協會定購飛機一架，現已裝竣，今日已飛安慶，定期行命名典禮。

國府命令

南京二日電：國民政府今日命令：一，安徽省政府委員葉元龍呈請辭職，照准，任命楚緯經爲安徽省政府委員

改革省制案 將次第實行

南京二日電：某中委談，中政會對於改革省制案，即將次第實行，惟各省省長不多所更易，大都以現任之省政府主席改爲省長，故實際無多大變動，西南方面最近亦有電報來京，決當遵照中央命令，且粵桂兩省省長亦將從新職候中央任命，俾實現眞正政令云。

軍部取締散兵
無病者送習藝所

南京二日電：軍政部以散兵遊民，極應從嚴取締，其無病者，概送習藝所收容，間有病重者，准予轉醫院留醫，醫後仍送習藝所，一律照二等兵待遇呈報，咋已通令各部准照云。

普通考試
五日起開始報名

南京二日電：普通考試定四月二十日在京舉行，自本月五日起，即開始報名。

湘西善後處 在洪江成立

長沙二日電：湘西善後處一日在洪江成立，處長彭灼。

長沙二日電：湘鄂平漢西路一日起直行貨物聯運。

英意軍縮意見發表後

法國之評論

謂均不如法之合聯盟精神

美國考慮舉行美日會議 避免明年海軍會議僵局

巴黎一日電：法國人民以最近英國訊有備忘錄分送各國，意大利亦有軍縮計劃發表，兩國全不如法國合於國聯盟約精神，意大利計劃，主張部分重整軍備，然對於無受和平條約限制各國，則不要求其裁軍，英國備忘錄則一方主張德國擴充軍備，一方要求軍備上未受和平條約限制國家，亦應裁減軍備，惟法國備忘錄忠守國聯盟約第八條所載原則，始終主張普通裁軍原來意義。

紐約二日電：據紐約時報華盛頓訪員稱，美國務院現正考慮可否舉行美日會議，以避免一九三五年海軍會議之僵局。

巴黎三十一日哈瓦斯電：政界中人對於英國軍縮問題備忘錄，於文間業已公布者極抱緘默，不願表示意見，但云，此項文件已交各專門機關從長審查，俾政府充分明瞭之後，得以表示態度云。

巴黎三十一日哈瓦斯電：英國爲軍縮問題致送各關係國之備忘錄，已於今晚在巴黎倫敦同時公佈，備忘錄敘述最近爲此事交換之意見，謂各國政府之見地因彼此接洽之後，愈見明晰，且從前提出之若干普遍性質建議，自交換意見之後，愈覺具體化，但目下尙無任何成功之機會，蓋因最近所採之方法，尙不能使全體各國歸於同意，然軍縮會議，又不能驟然重開，因軍縮問題若無新建議以指示方針，則卽使在日內瓦從新開會，亦屬徒然，不過令人失望而已，時至今日，英政府認爲對於目下形勢有表明其本身見地之必要，英政府以爲各國如僅主張其本國之理想或利益，則一般妥協難望成功，故英國就各方希望擬具折衷大綱，通告各國政府，英政府任爲關於軍備之妥協本身並無目的，不過爲國際政治改良之一種結果而已，因是英政府常使軍備平等與安全保障二者常相聯貫，英國對德總理希忒拉之建議，因希氏建議中不獨言及軍備技術問題，且言及對於侵犯之政治上保障也，英政府以爲對於軍備最强之國有兩種辦法，可資採擇，㊀由各國成立公約，使軍備强大之國放棄若干種軍器，㊁如各國不能裁軍，或拒絕裁軍，則訂立協定，彼此相約，以現在軍備爲限，不再從事增加，惟英國政府終以爲第一種辦法較與軍縮會議所尋求之目的相合，對於軍備平等權問題，英國備忘錄重提一九三二年十二月十五日五國在日內瓦共同發表之宣言，係於保障所有國家均能享受安全之條件下承認軍備平等權，英國對此種宣言仍無條件予以贊成，備忘錄繼述英國如何準備將麥唐納原提之軍縮草案加以修改，並謂修改之建議係預計軍縮公約以十年爲期而擬定者，關於軍額，英國備忘錄主張所有國家之本部陸軍（對殖民地而言）悉成爲民團制，其人定於二十萬人至三十萬人之間，正式軍隊以外之一切軍事訓練悉予禁止，並以國際常設自動監察制制裁之，關於軍器問題，英國承認德隨軍額之擴充得增加其防禦軍器，關於條約禁止之軍器，英國允許德國設置六噸重之坦克車，及一百五十五米厘口徑之砲，其未受和平條約限制軍器之國家，亦限於八年以內將其所有之坦克車較量重於前述噸數者，以及重砲予以銷毀，此外在開始兩年中，各國決對軍用航空制定原則，在此時期之中，德國不得設置軍用航空，英國對於國際永自動監察制擬照法國見地予以接受，第以其他建議能商得同意爲條件，關於安全問題，英國主張軍縮公約被人破壞之危險時，應由締約各國共商應付辦法，備忘錄結論謂，德國重回國聯及軍縮會議爲軍縮公約成功之必要條件云。

法飛行家 完成橫渡南大西洋

聖陸易一日電：法飛机克拉斯杜蘇特，由巴西拿托灣起飛，橫渡南大西洋，業已安抵此間，此爲由西至東橫渡南大西洋第一步。

蘇聯共黨

十七次代表會閉幕

批准中委會實際工作案 莫斯科民衆舉行慶祝大會

莫斯科三十一日塔斯社電：延長四日半之蘇聯共產黨十七次代表大會對斯達林報告之辯論，現已終結，大會請斯達林登台發表結束演說，斯氏之形貌出現於講台時，全體代表均起立狂呼，表示歡迎，斯氏所言甚短，不過謂數日來之辯論，足見全體代表對於黨的政策之一切問題，具有完全一致之意見，斯氏宣稱，「大會對於黨中央委員會之報告，無一反對者，大會代表之演說，表現黨的陣營，在意識上，在政治上，以及在組織上之驚個的堅固性，如此，尙有發表結束演說之必要乎，當然無有，故請許我免作此結束演說」，斯氏煞尾數語悲壯，全場代表長時間熱烈之歡呼，繼又立起高唱「國際歌」，大會一致通過一決議，完全批准中央委員會之政治路線與實際工作，批准斯達林報告，並通令全蘇聯各級黨部，以斯達林報告中提出之課題與任務，作爲彼等工作之嚮導。

又電：莫斯科各工廠工人及政府機關職員約一百萬人本日集合於紅廠，示威慶祝共產黨十七次代表大會，示威大衆自莫斯科各街道魚貫而出，擕有各種大小旗幟，標以大字，意卽向大會代表保證彼等與黨之團結，保證彼等對於中央委員會及對全黨領袖斯達林之崇信，本日大會休會後，所有代表均往紅場，該地本日舉行一盛大之羣衆會議，莫斯科各工廠代表之男女工人均發表演說，慶祝大會及大會代表，共產黨列甯格勒代表基羅夫代表大會向羣衆致答詞，會畢，紅場方面舉行示威遊行，莫斯科工人與紅軍行列依次經過紅場，歷數小時始散云。

魯教育考察員 定期出國

濟南快信云：山東教育廳爲考察歐美教育，以作改進本省教育之借鏡起見，曾提由省政務會議通過，派定第二師範校長徐軼千，省立一中校長孫東生，省立第一實驗小學校長陳劍恒，省立民衆教育館長董淮等四人，爲考察專員，分赴歐美各國，考察師範小學及社教各項教育，各員奉派後，經多日之準備，現已就緒，擬於日內卽行出發，本市各學校校長，以徐等行將去國，特於今日（一日）下午五時，在城內宴賓樓設筵餞別，聞徐等四人，擬先赴京，在教育部方面，尙有應接洽事項，在京公畢後卽赴滬，決定於本月十四日，由滬乘意大利輪船先行赴歐洲云。

奧對德覆文 表示不滿

維也納一日電：國務會議將德國覆文提出審查，認爲不能滿意，奧國政府理直氣壯，意見一致，今後爲事勢所迫，不能不採相當之途徑，以進行交涉。

陳忠誠 日內離津返京

南京二日電：國際勞工局中國分局局長陳忠誠，前奉日內瓦國際勞工總局命令，於上月中旬由京北上，赴華北各地調查勞工概況，所獲資料頗多，聞陳定日內由津南下回京云。

粵漢路韶樂段 一日起通車

廣州二日電：粵漢路韶樂段，一日起通車。

陝考古會 舉行成立會

西安二日電：陝考古會一日晨在省府中山堂舉行成立會。

隴海路潼西段 積極趕修中

鄭州三十一日電：隴海路潼西段，正積極展修，隴海至渭南土工，早已完成，定一月一日開始鋪軌，約四月間可通車，渭南至西安土工，已至壩橋，現在測量河基，準備架設橋梁。

全國生產會議 籌備會開會

上海二日電：全國生產會議籌備委會，一日開會，決定推郭順爲委員長，錢承緒爲祕書長。

律師 **董毓璋通告**

本律師承辦各級法院民刑案件及一切非訟事件如有委託辦理者請逕至本事務所接洽可也

事務所 小抱島黃台路中間貯水山路六號 電話：四四八九號

國營招商局

普安特別快輪

常川來往上海青島航行日期表

青島分局 綏遠路十三號 電話五二九五

一月十三日	上午九時開青島
一月十四日	下午二時到青島
一月十六日	上午九時開上海
一月十七日	下午一時到上海
一月二十日	上午九時開青島
一月廿一日	下午二時到青島
一月廿三日	上午九時開上海
一月廿四日	下午一時到上海
一月廿七日	上午九時開青島
一月二十八日	下午二時到青島
一月三十日	上午九時開上海
一月卅一日	下午一時到上海
二月三日	上午九時開青島
二月四日	下午二時到青島
二月六日	上午九時開上海
二月七日	下午一時到上海
二月十日	上午九時開青島

普安輪船 停泊大港一號碼頭 電話撥110接普安

每逢星期日到青島星期二開上海×每逢星期三到上海星期六開青島

小兒 **慢驚風丸**

小兒慢驚風總論 慢驚風又名慢脾風

夫急驚風屬實熱宜用清涼慢驚風屬虛寒宜用溫補二病有天壤之別治法若冰炭之反市上所售丸丹如牛黃丸回春丹抱龍丸保赤散等俱是一藥兼治兩症未免謬妄太甚貽禍無窮小兒被其害者不可勝數蓋以上諸藥皆本小兒純陽之體多患熱病故以大寒之劑配成急驚風一服之或見小效若大病之後弱之極轉爲慢驚慢脾者一投前藥無異雪上加霜未有不斃命者

慢驚風之原因

慢驚之症緣小兒吐瀉得之爲最多或久瘧久痢痘疹後或因瘟疫風寒飲食停積過用攻伐之藥以致脾胃大傷或秉賦本虛誤服涼藥或因急驚而用藥攻降太甚凡一切大病之後皆可致之

慢驚之現象

昏睡沉迷不省人事顱門下陷忽起忽坑哭而無淚鼻中無涕聲音發直鼻孔搧動咽喉痰聲手足冰冷搐不知疼渴欲飲水睡臥不寧眼皮不合祇見白睛目珠發直左右邪視手足動搖尋衣摸空四肢抽搐反張角弓喘急氣促面色白青汗出如油遍身似蒸以上諸象不必全現但見一二象卽係慢驚風無疑

黃縣尙古堂發行

經售處

琴圃兒科醫院 青島肥城路卅八號
膠東藥房 北平路 天德號 天津路
永壽藥店 博山路 鴻豐祥 天津路
通順堂 博山路 天寶通 鄒平路

定價不二

歡迎參觀

玉春號

啓者敝綢緞部大批各貨運齊今爲優待主顧起見各貨削本出售歡迎比較勿失良機如蒙惠顧不勝歡迎之至

高密路中市 電話三五七七

總經理 上海 **勝達駝絨廠**

啓者本廠爲提倡國貨起見特來電再犧牲二星期運到眞正特等條素毛駝絨每尺洋三角八每位限購衣料一件歡迎比較勿失良機

特設驚人犧牲部

品名	原價	現售洋
西服厚呢駝絨裏男大氅	二十八元	二十元
西服平厚呢駝絨裏男大氅	二十五元	十七元五
便衣厚呢駝絨裏男大氅	三十二元	二十四元
便衣平厚呢駝絨裏男大氅	二十八元	二十二元
閃花毛呢襯絨坤大衣	三十五元	二十七元
織花毛呢襯絨坤大衣	三十二元	二十七元
摩登呢襯絨坤大衣	三十五元	二十七元
真毛葛襯絨坤大衣	三十二元	二十五元
真毛葛襯絨坤大衣	二十九元	二十三元
真毛葛襯絨坤大衣	二十八元	二十一元

快來發財 代售航空獎券有五十萬元希望 每張十元每條一元

綢緞部謹啓

揚名全球老牌國貨

小金鼠

香煙

好機會

烟味好 價錢巧 壹角錢 二小包 一元〇五分 購一條

敬啓者敝公司茲爲優待主顧起見，凡購小金鼠，及美麗，並各種出品購滿五百枝者，（卽二條）贈送美人畫片一張，以酬諸君之雅意焉

（附告贈品期間至二月十四號止過期不贈送此啓）

上海華成出品 青島玉春代理

中魯銀行儲蓄部廣告

每條一元一角空殼連芯子油紙十套換券一張二月十五日開獎

財政部註冊　實業部登記
本市唯一無二兼辦儲蓄之市產銀行
[illegible]

地址天津路中段
電話二六零五

品質高貴

福爾摩斯香煙

特獎壹萬伍仟圓

福新煙公司出品

中國福新烟公司出品
青島總代理立達煙號

祥雲壽

青島濰縣路
電話四二七四

有卅年歷史搜羅齊備

舉行二十九週紀念大減價三星期各貨一律九折

欲振興市面薄利推銷

有意想不到的廉價貨物人人合用欲購從速毋失良機

- 摩登綢緞
- 國產布疋
- 呢絨嗶嘰
- 毛冷衣服
- 應時鞋帽
- 化粧香品
- 旅行皮包
- 新花搪瓷
- 線毯被單
- 兒童玩具

青島國貨股份有限公司廣告

本公司因春節在邇應社會之需要南貨食品部特採辦南北各大埠著名出產　罐頭　茶食　糖菓　餅乾　火腿　腊味　金銀年糕　燕菜　銀耳　各種禮品無不俱備爲慶祝春節起見舉行

特別大廉價

務期各界以低微之代價得到最經濟美觀之禮品如蒙惠顧不勝歡迎

青島國貨股份有限公司謹啓

地址天津路

電話
一樓五三七二號
二樓五二八四號
三樓五三一三號

謙祥益綢緞皮貨莊

北平路五號　電話三零六六

應時新貨　設備完全　提倡國貨　物美價廉
精緻禮券　餽送方便　定做制服　歡迎參觀

毛衣美術比賽

賽衣大運動

運用抵羊牌國產毛線編衣，宗旨正大，興趣濃厚，與賽毛衣三十餘種，大小及特獎數百個，獎金數千元，各界婦女仕媛速起參加以消遣之餘暇坐領榮譽之大量獎金！

天津東亞毛呢紡織有限公司啓　天津義租界五馬路西口

▲徵品日期：二十三年二月十三日截止
▲賽品收件處：（一）天津本公司，北馬路及法租界國貨售品所（二）北平大蔣家胡同國貨售品所（三）濟南六大馬路德昌平民工廠內國貨售品所（四）華北其他城鎮選寄本公司
▲詳章索要處：除上述地點外各地抵羊牌毛線代銷處均可索要

明電社

德縣路二〇號　電話三三〇〇

大批無線電直流交流收音機出售

裝璜美麗……發音清晰……種類繁多
外售各種無線電材料售價異常低廉

□附設無線電病院——聘請無線電專家修理無線電各種疾病　手續迅速取費低廉歡迎惠顧

青島市長途電話辦事處招考話務員簡章

一、名額　三名　二、資格　初中畢業或有同等學力曾在電話局服務具有接綫經驗體格強健者得與考試　三、性別　專收男員　四、年齡　十六歲以上二十五歲以下者　五、試驗科目　1.算術2.國文3.職覺測驗4.口試　六、報名手續　報名者須在報名期間前來本局填具履歷書並覓殷實鋪保附送最近四寸半身像片二張　七、報名期限　自登報之日起至二月四日止逾期概不補報　八、報名地點　工務局第三科　九、考試日期　二月五日　十、考試地點　工務局　十一、揭曉　於考試三日後揭曉　十二、待遇　凡經錄取之話務員本局給予二十元以上之薪金其服務成績優良者酌予增加

裕通旅館啓事

本館改良　歡迎客商招待週到　食宿安康　西式陳設　明几淨窗　報關納稅仔細承當　倘蒙惠顧　忝受榮光

本館主人姜品一白　地址大沽路二十號　電話二九零四

証明書

平度路文明里翻造工程承王雲飛君計畫妥當經濟合用並由東亞建築工程行以廉價承包於去年准期竣工當工程進行時王君對於用料施工毫不錯忽並於合同說明書外附加工料數百元亦未計較特此證明

文明里房主譚澤闓具

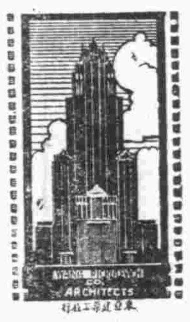

東亞建築工程行

萊蕪路新四十八號　電話二八〇七

包工建築　設計繪圖　買賣房地　代辦押款

經理王雲飛敬啓

以營業服務社會　先注重顧客利益　擔保誠實無欺

業文印鑄局

精造各種鉛字　印刷材料器具

地址：平原路　電話：五二二二

新年發財機會

自二月一日起

提倡國貨航空救國之愛國志士請購用比老牌外國貨好比老牌外國貨賤的國貨日月牌電池

買兩節贈券一條有以下希望

頭獎一號　二千張各得洋二百五十元
貳獎貳號　四千張各得洋五十元
叁獎四號　八千張各得洋二十五元
肆獎十號　二萬張各得洋五元
伍獎伍十號　十萬張各得洋一元

購一匣裝一打除附帶每兩節之贈券外另贈券四張餘照推算　頭獎一號共計可各得洋五千九百元
購一小箱裝六十打除附帶每兩節贈券及每匣贈券外另贈券五十張餘照推算　頭獎一號共計可各得洋十二萬二千五百元
購一大箱裝一百二十打除附帶每兩節贈券及每匣贈券外另贈券一百張餘照推算　頭獎一號共計可各得洋二十四萬五千元

完全根據國民政府航空公路建設獎券第四期獎單對號得獎三月一日在上海當衆開彩

各電料行百貨店均代出售

中央建設委員會電機製造廠　日月牌電池駐魯總銷處　濟南鞭指巷三九號　電話一七八一號

青島分銷處四方路三十一號山東電業祥記　煙台分銷處南鴻街八十號愛時鐘表行

山左銀行廣告

總行址青島膠州路六十八號　電話經理室二八五五　營業室三四五六　有無綫電報掛號一四七一　上海行址英界天津路永和成內　電話中央四七九七　有無線電報掛號一五六三

本行開業十有餘載資力充實信用昭著久蒙各界推許專營商業銀行一切業務存放各種款項國內各處匯兌買賣有價證券代理收付各款手續便捷利率克己如蒙光顧竭誠歡迎

惟有提倡國貨可以救國

彌壽煙，味氣好，同胞諸君速提倡，二十空盒換畫一張，

中國山東烟草股份有限公司啓

旁氏白玉霜

旁氏白玉霜。細膩滋潤。色白香濃。常搽可免皮膚乾糙拆裂或因日晒風吹變色。能保肌膚白嫩。容貌都麗。再未敷粉前。先搽此霜。粉可長在。色更鮮艷。一手常搽此霜。必可光滑白嫩。(三)

中國總經理　美商怡昌洋行　上海廣東路三號　各大藥房洋廣貨店機廠均有出售

▲注意▼　真正旁氏白玉霜之貼頭上必加印一紅V字為記

V

摩登女性最信任此霜

樣子券
茲奉上郵票伍分即寄旁氏白玉霜樣子一小管此致
上海怡昌洋行白玉霜部
姓名
住址
（島民）

青島分經理利華商行　批發處晶晶商店

海京呢絨 是完全國貨

青島總經理 元成商行 中山路十五號 電話：五四二〇

遺失聲明

查鄙人前在民國三年德管時代以本人名義置有本市湖南路第二十九號私有地一段計面積二千九百四十三方公尺曾在德管土地局註冊地冊第十七冊六百四十頁並領有德文地契及地盤圖等准由德部永遠管業各在案茲因年久不愼將德文契遺失遍覓無着除向青島市政府財政局呈明遺失原由請予批示備案並在市政公報登刊同一廣告聲明外特此登報鄭重聲明此項德文地契無論落於任何中外人手概作爲廢紙即請公鑒

威廉開治 William Katz 啓

青島市私立文德女子中學招收插班生

級別 初中一二年級及高中一二年級
資格 曾在同等學校肄業持有修業證書者
報名日期 由即日起至二月十六日止
報名地點 青島濟陽路八號本校
試驗日期 二月二十兩日
試驗科目 另具簡章函索即寄

博愛醫院 ▲開設齒科

治療科目 外科，內科，皮膚花柳科，耳鼻咽喉科，齒科
治療時間 午前八點，午後八點，急病例外，往診隨請隨到，病室清潔，設備完美，看護週到
院長 醫學博士 飯田方亮
齒科醫 宇都良視
洮南路五十七號 電話三七六一

武下房產公司

不動房產 有號電話 抵押放款
曲阜路十九號 電話五〇一八

市政府舉行 二七零次市政會議
胡家鳳代理主席

市政府於二十三年二月一日上午九時舉行第二七零次市政會議，出席胡家鳳，楊津生，儲鎮（姚永元代），郭秉龢，王時澤（張銑代），雷法章，袁方喬，列席蔣內然，葛敬應，嚴宏淮，金銳新，朱紹濂，紀錄萬文藻，彭望道，如儀開會，討論事項，第一案，市長交議，據教育局呈請將綏遠路小學積存之經常費移作開辦費案，議決，照案通過，第二案，市長交議，據教育局呈請開辦貴州路短期小學，擬將該校經常費積餘挪作開辦費案，議決照案通過，第三案，市長交議，據教育局呈請法海寺小學建築校舍補助費案，議決，照案通過，所需款項第二預備金內開支，第四案，市長交議，據社會局呈報結束民生工廠及籌備畢業生四鄉工作案內所請購置各項機器費，擬由該廠停辦期內經費結餘項下開支案，議決，照案通過，第五案，市長交議，據港務局呈爲本局運輸管理處，製發工人制服，及報告切實核減情形案，議決，照案通過，仍請所需款在第二預備金內開支。

繁榮會呈市府 設法撤消轉口稅 救濟本市土產滯銷
—裝設廣播無線電台傳播本市設施概況—

記者爲明瞭青島繁榮促進會最近工作狀況起見，特於今晨往訪該會幹事張君，當承接見，茲錄張君談話如下，本會前以青市貨運疑落，係受陸運之影響，攷其原因，厥爲關稅，本會除呈請市府轉呈財政部予以補救外，市府並派鐵路局車務處譚副處長港務局王副處長南下調查各口岸海港情形，並擬赴京陳請撤消轉口稅，今日爲增加實力促其早日實現起見，本會復於日昨呈請市府迅即招集有關各機關各團體研究進行撤消之法，或以書面請願撤消，或推代表赴京請求，以期早日實現，促進本市繁榮云云。

又聞：該會以粵省政府近設農產專稅局，已實行徵稅，計生果每担征收大洋四角，花生米每担征收大洋五角，生油每担征收大洋一元五角，原屬征收船來品進口稅，藉以救濟農村，孰意該局近將國內土產如生油生仁等概行扣留征稅，設長此以往，勢必影響本市土產，與國貨不應抽稅之原則大相違背，爲此特於日前呈請市府電咨粵省政府痛陳利害，務期達到國貨征稅之目的，則本市前途之發展拭目可待也。（民言社）

繁榮促進會爲消息靈通起見，日前會按裝廣播無線電台一架，特由該會敦請市府所屬各機關，將有關於教育推進建設計劃，港務概況，及與市面繁榮一切設施，逐日藉該台報告，以便傳播全國，對青市市政有正確之印象，日間地方自治籌辦委員會，日內即首次藉該台報告本市自治事業之推進概況，以爲各地之參攷云。（正聞社）

市鄉各校教室酷寒 各校學生手足凍皸 教育局應設法整頓

市鄉區各校，每值隆冬，例領煤費三月，自由購煤燒爐取暖，過去數年，各校長對是項煤炭費，視若特殊收入，往往以微少之款，作爲購煤之用，其餘則僞造單據，朦混報銷，悉飽入私囊，致公家耗去廣大額數，實際各校學生無日不在清冷教室，手足瑟縮呻吟之中，本年教育當局洞悉積弊，組織各校冬季購煤委員會，曾擬訂辦法，公衆評價，共同監督銷費數量，以免僞報虛銷，捲入私囊情事，奈自實行以來，正值隆冬之時，各校由該會所領購之煤，均係按日推算，僅夠應用，並經當局明令注重教室溫度，而各該校長陽奉陰違，故態復明，仍不肯將是項煤炭燒用，使爐火勢燄，教室溫度加增，近以考試在即，各生補習不倦，日處冷窖，手足皆被凍皸，社會人士，嘖嘖煩言，無不望教育當局嚴加整頓，摒除積弊，以利進行云。（正聞社）

九水區積極 組織農村合作社
因距市遙遠往迎緩不濟急 一俟社會局批准即行開幕

九水區距市鎮遙遠，往返購物，不特虛耗寶貴之光陰，抑且時感緩不濟急，令經該區建設辦事處，起作登高之呼，召集村長會議，共同出資，籌商創設農村合作社，俾便補救而利民生，業將該社組織就緒，社章亦已訂妥，股款集有一千餘元，總社址設於九水，分社址一設於沙子口，一設於老窪鄉，籌備人員俱經選出，業已具呈呈請社會局備案，一俟批准，即行開幕，先小經營，逐漸擴張，祇因屢歷年關在邇，巨額股金不易收集，待至來年，擬積極進行，消費販運同時並舉，以期業務逐漸發達，農民經濟，得告完全之解決云。（新聞社）

膠海關實行 新度量衡
港務局亦改用新制

膠海關於一日已實行度量衡新制度關稅，聞港務局對於碼頭內倉庫搬運貨物一項，最近亦將改用度量衡制度實行，對於搬運距離之遠近，全部用米突計算云。（新新社）

北平路小學 展覽成績
四五六三日

本市北平路小學，擬本學期終了，將所有學生美術勞作自然各種作品，以及課內外作業冊簿等，作公開展覽各節，已誌報端，茲悉該校定於本月四五六三日開成績展覽大會，並聞不分優劣，一律陳列，用資比較，昨已分函各界，屆時必有一番盛況云。

水陸聯運 展期實行

膠濟路與國營招商分局辦理水陸聯運事宜，業經商榷妥洽，並簽訂合同各節，已詳誌前報，原定於本月一日實行，茲聞該項水陸聯運，以進行手續，尚有籌備未及，故又展於三月一日實行，以期盡善而臻詳云。（新聞社）

去年全市商業 開業歇業之統計
開業：共一五九三家 歇業：共一四〇五家

年來世界經濟恐慌已達極點，各地商業一落千丈，又加苛捐雜稅，不得已而停業者比比皆是，本市爲華北重要口岸，商業亦受影響，幸經市政當局施政有方，努力維持，全市商業雖蒙受經濟恐慌，多半歇業，然繼續開業者仍屬踴躍，頃據市商會呈報社會局二十二年全市商號開業，較歇業者尚多百餘家，足見本市商業之發達矣，茲錄二十二年全市商號歇業及開業數目統計如次。

歇業者 二十二年一月四八家，二月一七〇家，三月四八家，四月一五一家，五月一〇八家，六月一〇一家，七月九三家，八月一一九家，九月一四〇家，十月一三九家，十一月一四三家，十二月一二五家。共計一四〇五家。

開業者 共計一五九三家。

中國與國聯 技術合作之經過（續）

五、關於財政政策的 政府提議全國經濟委員會應與中央財政委員會商，急即研究中央及各省政府應採納財政政策。

關於此項問題，經濟委員會之常設技術祕書處，應就備忘錄，送交全國經濟委員會及中央財政委員會爲此而組織的混合委員會，以資討論，政府希望經濟委員會特別注意此項工作。

六、關於公共衛生及醫學的 中央衛生及醫學機關所製就及業經行政院批准的三年建設計劃，大概如下。

一、設立中央衛生實驗區及中央醫院，爲全國醫藥及衛生事務中心，該衛生實驗區已在國內選擇特區，從事衛生及防疫並醫藥救濟工作。

二、創立試驗醫科學校和改良現有幾個主要的醫科專門學校，以備訓練將來的衛生工作人員。

三、逐漸發展海港檢疫的組織。

四、圖謀全國新式衛生機關的合作。

上述的工作雖然重要，此不過最低限度努力的開始，此項工作的擴大當與時間而俱進，關於三年建設計劃已如上所述，中央衛生區，於二十年業已開辦並爲全國經濟委員會祕書處之一部分，現擬成立一副委員會以研究公共衛生及醫學教育改良的計劃。

七、政府將時時以各部會所呈報之專門問題，提交全國經濟委員會研究。

工作的方法 所有經政府批准之全國經濟委員會各項建議及決議，將由該會訓令常設技術祕書處執行，該祕書處應與各主管機關如中央研究院及其所屬機關並國立或私立大學，切實合作，經濟委員會祕書處應在上海設立辦事處，以便該會會員辦事之用。

由此次會議所成立的幾種副委員會，應即於最短期間內着手工作，並於最短期間內將工作進行情況報告於經濟委員會。

全國經濟委員會的經費預算，惟有依照其工作發展情形，隨時決定。

目前的需要乃任命四五常設技術祕書處的重要工作人員，支配中外各專家工作的用款，並中央衛生區施行及根據三年計劃改良醫學教育應有的供給。

㈢實業部頒佈之十年實業大綱

第二個方案 乃我國當局會同國聯祕書廳及國際勞工局，以蘇俄五年計劃爲藍本，於二十年八月所發表的十年建設計劃，該計劃包含十四項，內容如下。

一、海港運河鐵路公路等的建築，二、拓殖西北荒原及發展全國墾牧事業，三、開發金屬礦產及礦，四、設立銅鋅鉛鋁等製煉廠，五、設立製鐵煉鋼廠，六，製造水門汀磚瓦及其他建築材料，七、製造火車頭及其他鐵路運輸器具，八、製造商用及漁業輪船，九、製造各種車輛，十、發展柏油實業，十一、創辦基本化學工廠，十二、設立中央發電廠及利用水力，十三、製造各種電氣機器，十四、創辦自來水廠，此外並計劃製造八百萬噸商用快船，二千萬匹馬力工業機器，一萬二千萬噸的鐵與鋼，二十二萬萬噸的煤，開拓三萬英畝可耕的土地，安置三千六百萬錠的新式紡織機。

開辦經濟預算需三百一十萬元，在此數目中，政府已籌集六十萬元，其不足由英國退還庚款項下補充，以上數目是以美金爲本位。

此項計劃比較第一個三年計劃更爲偉大，或正因過於偉大，故尚未採取何種實行步驟。

（四）技術合作的成績

一、衛生 自從劉瑞恆博士任國民政府衛生部長之後，政府對於改良衛生之努力爲我國有史以來，所未見，茲將我國衛生部與國聯衛生機關合作情形略述如下。

一、海港檢疫 我國海港檢疫事務，從前係由財政部中國海關洋員所統轄，後來因國聯衛生部巴克協士，研究結果，我國政府將該項事務移交衛生部即現在之衛生署管理，由前衛生署海港檢疫處，是伍連德博士所主持，該處成立於十九年七月一日，總管理處設在吳淞，隸屬於總管理處者，有上海，青島，廈門，天津，大沽，塘沽，武漢，秦皇島各港檢疫所，此等海港計有居民五百八十六萬二千七百四十八人，由此可見其性質的重要，總管理處擬在汕頭，廣東，烟台，威海衛，安東與牛莊（營口）等處設立檢查所，自從東北淪亡之後，安東牛莊當然要除外了。

當上海戰爭的時候，吳淞海港檢疫員曾在日本爆炸之下，繼續工作直到總管理處被化爲灰燼而止，以解其成績，則在二十一年中，計被檢驗過的船舶共有二千二百零五艘，消毒的船舶，七百三十三隻，且在總管理處研究所以從事檢查鼠疫防制霍亂與援助上海戰事難民，乃該處特別的工作，總管理處於二十年七月一日頒佈新式檢疫條例，該新例係根據一九二六年國際衛生條約而草就的，此外有五位海港檢疫職員，由國聯衛生機關給予種種方便，派往歐美各港從事見習。

二、中央衛生實驗區

中央衛生實驗區成立於二十一年九月，爲內政部衛生署及全國經濟委員會共同組織之衛生技術機關，及改良全國衛生的實驗機關，根據與國聯衛生專員共同研究之結果，該實驗區之組織分爲九科，一、化學試驗室與傳染病檢驗科，二、寄生蟲科，三、衛生科，四、醫藥救濟與社會衛生科 五、產婦嬰孩衛生科，六、學校衛生科 七、工業衛生科，八、傳染病及生產統計科，九、衛生見習及平民衛生教育科。

自十九年夏當該實驗區尚在組織的時代國聯即派前札葛加爲該實驗區的顧問，國家衛生研究院長包西克博士，常駐南京至二十年夏間，該實驗區之建築祇完峻一部份，然而以下，各科已正式開始工作。

一、微菌學試驗室，二、化學品實驗室，三、傳染病科，四、衛生工程科，此科係由洛開飛勒基金管理處之國際衛生部所借用之衛生工程師蘇亞氏，於二十年四月開始組織的。

五、產婦嬰孩衛生科，六、衛生教育科 此科成立於二十年四月，乃由美國衛生研究院醫學主任彼得斯博士，襄助組織。

關於衛生講演工作，係每禮拜由中央無線電台播一次。

三、中央醫院

中央醫院具有三百五十張病床，建築費一百萬元，該院經費全由中央政府担任，並爲訓練醫科人員之中心機關。

四、浙江試驗區

浙江爲公共衛生最進步的省分，因之以爲省試驗區，據該省政府的計劃，預備在杭州建築四百張病床的醫院，並可爲教授醫學實習之用。（未完）

膠海關布告 進口柴油征稅辦法

膠海關監督及稅務司今日發出會銜布告云，爲會銜布告事，現奉財政部令開，茲對於進口柴油與具有連帶關係之煤油，另訂如下之分類，作爲征稅上之標準，柴油，（甲）比重於攝氏二〇度時，在〇九〇以上，暨着大點（根據蕭氏測驗法）在攝氏九五度以上者，（每噸三·九〇金單位），（乙）其他（每噸二六·三，金單位），煤油（包括其他供點燃用之礦物油其比重達〇·七八至〇·九〇者），稅率仍舊，仰即遵照辦理等因奉此，自應遵照辦理，至三七四號會銜布告所載之柴油煤油管理章程內定有進口柴油須由商人具結保證，不用作提煉煤油之辦法，應即廢止，仰各商一體週知，特此布告。（捷聞社）

中央銀行 現洋運濟

本市中央銀行爲調濟金融計，特於今早搭膠路五次車，運現洋二十萬元去濟南。（民言社）

萬國體育會 十日截止 登記馬匹

萬國體育會於二日通告各會員云，啟者本年新老馬匹登記，自即日起，至二月十日午時截止，在本會事務所辦理，務希各會員於時到會填單登記爲要。（捷聞社）

程希賢 前午返濟

魯省府顧問程希賢及彭士彬，於上月三十一日由濟來青，下榻萊蕪路友人處，茲聞程氏來青，係奉韓主席命與沈市長會晤商洽要公，因沈氏已於三十一日赴威海，程氏以已無留青之必要，已於昨一日午乘膠路三次車返濟，至彭士彬則尚留青市云。（青島社）

碼頭視察團 行將返青

膠路車務處長譚書奎，及課員孟琇璋，及工務局副局長王錫昌，港務局職員等五人，於上月組織團體赴各大商埠視察碼頭建築，及其行政等項，以爲繁榮市之借鏡，茲據路局消息，該團現已由廣東北返，約舊歷年前即可回青云。（捷聞社）

廢歷年關 商店夥友紛紛返里

舊歷年關臨邇，一般在外作事之人，多半旋里，藉敍天倫樂事，本市各商號之夥友，土著原籍人，籍隸內地者居大多數，際此年節臨近之期，請假返鄉者，大有其人，是以近日來膠濟火車及小港輪船，每向外開之車，乘客均告擁擠，而尤以昨「二日」早七時膠路西開五次車上之旅客爲最多，不但不得坐臥，即站立亦擁成一團，車中幾不能容，可見國人對舊歷年之重視矣。（捷聞社）

膠路警署成立 巡官幹部訓練班
—昨已開始授課—

膠濟鐵路警察署長戴師韓氏，以該路沿線各站巡官，曾受相當警察教育者，固屬不少，而缺乏警察學識者，亦屬難免，茲爲培養是項人材起見，特在廣州路警務第一段內成立巡官幹部訓練班，每一站選拔精幹巡官一員，調班訓練，昨已開始授課云。（新新社）

市府飭屬 保護遊歷外人
准冀魯兩省府咨請

市府現准河北省政府函開，案據河北省會公安局呈稱，准天津日總領事函，現有日人齋藤恒，大谷湖峯，北山田文英等護照三紙並附旅行表，請予加印前來，除將護照加印，並在護照上註明，擬赴地點與經過地方名稱，暨加註不靖地方不得前往字樣函復外，相應函請查照，並飭屬加以保護云，又准山東省政府函，以案據濟南市市長聞承烈呈稱，據公安局局長不愷如呈稱，案查無約國人遊歷護照，自由本局發，歷經列表呈請核轉在案，茲據羅馬尼亞人留把木海，未浦尼那，司大菲司克，協力比亞人商其河，高峯河益，魯門人巴謝及過等六人，擬遊歷天津青島各地，先後呈請護照，當經填寫護照，分別發給，理合備文呈請鑒核，轉呈省政府分別咨各到達地主管官廳，加以保護等情到府，據此，除指令外，理合照繕原表備文呈送恭請鈞座鑒核，俯賜分別咨令飭屬保護等情，附呈無約國人遊歷表一紙，據此，除指令並分別咨令外，相應抄送原表咨請查照，飭屬妥爲保護，並希見復爲荷等因，除分別咨復外，昨日均已轉令公安局知照，俟以上外人到達本市時，即飭屬加以保護及注意云。（新新社）

即墨侯疃村 土匪殺人

即墨訊：城西侯疃村，侯姓家三口，一夫一妻一子，度日，侯某家中少有資產，即被匪垂涎，前日晚因其夫外出，突然有匪數人闖入，閉因侯某之妻認識該匪，故當時母子二人慘遭殺害，其夫回家後已報告縣府，現時正在勘緝逃匪云。（新新社）

公安局 外國語組 舉行月考

公安局局長王時澤氏，爲培植警材起見，曾令各區隊選送精幹長警，繼續成立第二期外國語學組，業於一月四日開學各節，已早誌前報，茲聞王局長爲明瞭各學員授課成績起見，特令該組舉行月考，聞該組奉令後，即定期舉行考試云。（新新社）

生米漲價後 生油漲價
普[illegible]效力不小

生米近來漲價一節，已誌報端，一日，廣東邦又買生油十車，前日十一元二角，當日漲至十一元四角，今日仍然看漲云。（新新社）

今日本報鐘半月刊載第三張第十版希 讀者注意

馮氏斷癮 救苦金丹

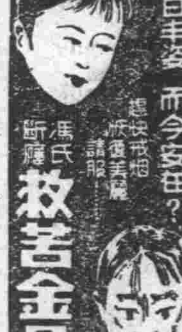

經中央禁烟委員會，韓主席題贈「除惡務盡」，衛生部中央衛生試驗所化驗，天津特別市展覽會得特等獎（一百分）衛生局化驗註冊，社會局出示保護，直隸省長面諭嘉獎，山西省署核准備案，太原警廳，出示保護，漢口警廳，核准立案，上海商會給證獎勵，各拒毒會試用有效，此丹專戒，嗎啡，金丹海龍英等毒及鴉片烟癮，輕者一付（分十次用），重者三付（分兩星期用之），均能和平平於不知不覺中，將癮斷淨，且飲食驟增，精神煥發，功效偉大，品質純潔，藥性和平，裝璜精美，誠有心戒除毒癖者無上之妙藥也。

天津峻[illegible]之堂監製
青島總經理 中山路 肥城路 間 華北商場二樓 振華百貨商店

康樂女醫院廣告

本院專治 內科 外科 婦科 眼科 耳鼻咽喉科 小兒科 皮膚花柳科 注射各種藥針
診症時間 每日上午九時至十二時 下午二時至六時 星期日上午九時至十二時 下午停診 急病及接生隨請隨到
本院備有上等養病房數間，最適宜生產及養病之用，住院者請惠臨參觀接洽爲荷
院址 中山路二四二號 電話 二一七〇七號
院長 女醫學士 欣榮謹啓

內外花柳病小兒科科科 古賀醫院
診治時間 自午前八時至午後四時 藥費減半
臺西鎮八號 電話 〇七八

新新商店總經理
冰刀 到青了
平津最盛行 式樣最摩登 工精耐牢
中山路華北商場三樓

醫師吳撫亭
內外科 皮膚科 耳鼻咽喉科 眼科
善治淋病 梅毒 專割痔瘡 包皮
女醫學士 延馨山 主治產科婦科 內科小兒科
善治婦女不孕 接生老練安全
診療時間 上午八時至十二時 下午二時至六時 急症隨到隨診
診療所 熱河路六十一號 電話四七九一號

濟南藝術家騙婚案
郭味渠上訴又被駁回

(濟南通訊)濟市藝術家郭味渠，騙婚胡景芬一案，已經高等法院於一月九日判決，以略誘未滿二十歲之女子罪名，處郭味渠有期徒刑三年，褫奪公權五年，郭味渠不服，日前又行上訴，現已經高等法院檢察官李長獻，將其上訴駁回，答辯書已於三十一日送出，茲將其答辯書錄下：

高法院答辯書

被告人郭味渠，右列被告人因妨害家庭一案不服本院刑庭，二十三年一月九日第二審判決，提起上訴，本檢察官答辯如左，此案被告人郭味渠，爲達姦淫之目的而略誘未滿二十歲之女子胡燕赴滬，原判因第一審認定被告人略誘胡燕上津浦火車後，以行使僞造之文書，爲略誘之手段，依刑法第三百三十七條第二項，第二百三十三條第一項，第二百二十條，第七十四條，處以有期徒刑七年，爲無不合，將其上訴駁回，尙無錯誤，茲查被告人上訴理由，係以郭味渠，略誘胡燕赴滬，胡燕之母胡劉氏知情，返濟後，郭味渠通知胡劉氏，將胡燕領回，爲不成立略誘罪之根據，惟查郭味渠，係向胡燕，詐稱赴滬開個人繪畫展覽會，邀胡燕往送，及至車站後，車將開行之際，郭味渠即出示有代購赴滬之車票，及聽僞造與其妻陳淑嫻離婚證書，誘其赴滬結婚，

確係略誘少女

其爲以詐術略誘已甚顯明，胡劉氏見其女不回家，各處查找無蹤，姑向鄉村師範學校，及濰縣等處探聽，有該校校長錢振東及郭味渠之母郭陳氏函件可證，是郭味渠略誘胡燕赴滬，胡劉氏顯不知情，係空言狡飾，至郭味渠回濟後，即令曾函胡燕之母胡劉氏，將胡燕領回，亦係犯罪完成後之行爲，無妨於略誘罪之成立，況據胡燕供稱伊之走，伊之母不知道，我要他把我送回濟南，住中浦賓館，他不許我動，我沒法子，教茶房送信我母親來的等語，就此觀察，胡劉氏之將其女領回，是否郭味渠所函招亦無從證明，其上訴無理由，更屬顯明，並請將其上訴駁回，妥具答辯如左山東高等法院檢察官李長獻。

整肅市容
首都捕丐

(南京通訊)市政府社會局及首都警察廳以本市爲首都所在，中外人士萃薈之處，對於市容自應整肅，且時屆嚴冬，亦應救濟貧民，故決定再度收容乞丐，仍由警察廳負責捕促，業於昨日起開始在各街巷兜捕，絡續押至永甯寺收容，以期本京乞丐絕跡於市上。

怪標語
在唐山發現

(唐山通信)今日下午二時許本市忽發現某國人二名，播怪標語遍貼全市，即公安局門前亦有發現，行動甚密，用意何在，不得而知，茲錄怪標語原文如下，㊀中日兩國同信孔孟之教，中日兩國是大亞洲的兩輪輪，㊂白族看黃族是劣等人種。

轉世的達賴
還沒有發現
選若干嬰兒護養三年
再作最後的試驗

(中央社通訊)西藏達賴喇嘛死後，現以里定寺(距北拉薩兩日路程)之喇嘛領袖爲新主治者，其人爲一活佛，即將就職攝政，以待達賴轉世者之發現，自達賴圓寂後，藏務暫由總理與閣員治理，同時全國祈禱轉世之達賴早日出現，凡在達賴死時所生之嬰兒，均經詳加察驗，以視身上有無顯之痕跡，於是將選出若干嬰兒，護養兩三年，再作最後之試驗，俾得其人。

酒醉把戲
誤刀爲杖
迎妻去殺

(長沙通訊)湘鄉新泥舖營飯店業之許漢春，於去年十一月間(即廢歷十月十五日)將其媳王氏，用刀殺死，砍成數塊，以巨甕盛之，擬埋至附近山內，以月色朦朧，誤碰樂路之石輾上，致鬃甕碰碎，改以木桶貯之，埋之後園，經旅客窺破，告之團保，轉告王氏母家，遂共將許漢春及其子德發，拘送縣府，當時曾詳載時報，其後經湘鄉縣府受理，並由承審員督同刑仵等起出屍體，驗明砍成數段，與所控正復相符，但據許德榮供稱，因酒醉後督責其妻，誤認刀爲杖，致將王氏殺死，當時恐爲人知，故砍碎裝入內掩埋等語，其意蓋欲獨承其罪，免其父母於罪也，縣府審訊終結，遂判處許德榮徒刑一十五年，情許德榮尙希圖免罪，昨又來省上訴於高等法院，頃高等法院已傳集一干復訊，當諭知候派員往當地調查實在情形，再行審判。

瓊崖黎苗寫照
黎苗佔居十一縣人口五十萬
僻居深山以茅結屋耕種自食

(廣州通訊)瓊崖爲粵省南部瀕海之區，氣候土地，實爲發展農林漁牧最優良區域，故談建設廣東事業，靡不以瓊崖爲發展之焦點，第實施建設，除必須有詳細具體之計劃外，而撫化瓊崖苗，尤爲急不容緩，良以瓊崖十三個縣份中，除文昌瓊東兩縣外，其餘十一縣，均有黎人居處，統計面積，幾占全瓊面積二分之一強，而重要黎境，則集中於瓊崖之腹部，全瓊人口，共有二百二十五萬餘，而黎苗人口統計，則有五十餘萬，占全數四分之一，黎苗體魄強健，忍耐勞苦，實爲一羣最有力量之生產羣衆，彼等僻處深山，絕少與外人來往，不但智識懵昧，而衣食住行，也與原始時代生活無大差別，短間有仍茹飲血毛，與野獸無異者，近數年來，黎人與外人交接，較前頻繁，顧外人多詭計，以黎苗愚蠢，多行欺騙之術，使彼未開化之民族，平空加上無限之壓迫與痛苦，查黎居瓊崖腹部山中，分爲黎，苗，孝，岐四種，謂之四黎，總稱爲黎，四黎之中，以黎苗較爲進化，李岐較鄙野，由安南部深入黎區，共轄六洞，即水滿洞，紅毛洞，十萬洞，加釵洞，南勞洞，南蛇洞是也，黎分佈於加釵十萬之間，岐分佈於水滿洞，紅毛洞之間，苗則居於各洞山上，六洞無惟東西南部有之，茲將黎苗岐生活狀況概述如次。

農耕概況

黎苗岐皆以農爲業，耕作分種田種山兩種，種苗人獨種山，黎岐則田山皆種，田種水稻，於六七八等月分秧，十一、十二、二個月收穫，山種旱稻，玉蜀黍，蕃薯，瓜，豆，薄楓等類，種山，將山上林木砍伐焚燒，以其易地種植，俟經三年，地味稍薄，則棄而焚砍他山，即世所謂刀耕火種也。

——未完——

兩個女生素抱獨身主義
結果又難免受異性誘惑
幾乎犧牲了生命

(蘇州通訊)北平女子蔣志芳，年二十歲，徐州女子王慧芳，年十九歲，二人前曾改讀於城東某女中，二人均擅運動，現居橫街觀音弄七十八號，附近一般輕薄少年，垂涎者大有人在，惟志芳等素抱獨身主義，立志永不嫁人，未幾二人竟發生同性戀愛，會有附近官宰弄之少年曹漢文者，年二十一，固一美男子也，不知如何，二女竟爲所惑，於是常見三人偕遊，殊爲親愛，豈知曹係一不事生產之人，未幾即將二女金飾騙來，以供揮霍，迨二女察覺曹非善類，遂與之斷絕，二十八二女因受騙自覺無顏，竟背人吞服安神藥片自殺，幸爲同居王姓發覺急救，得慶更生，聞二女昨已返原籍云。

商情

油米（午前市）

品名	價
現生油	一一、四
淨生油	、
現豆油	一一、八
汶口生米	四、六
金口生米	四、八
齊東生米	五、〇
石島生米	五、二
泰安生米	四、六
王家灘生米	四、九
西南口生米	四、七
當地生米	四、九
大路生米	四、二
高密生菓	三、九
白皮生菓	四、五
王台生菓	三、八
三月生米	四、八五
四月生米	四、九
二月生油	一一、三二五
三月生油	一一、二七五

民國廿三年二月二日

棉紗

牌名	實價
三二花蝶	二一九、五
三二銀月	二二三、
三二寶船	二二二、
三二寶來	二一九、五
三二立馬	、
二〇銀月	一八一、五
二〇寶船	一八四、
二〇寶來	一八三、
二〇五星	一八三、五
二〇五子	一九五、
二〇宮女	一八四、
一六銀月	一七五、
一六寶船	一七四、
一六寶來	一七二、
一六五星	一七四、
一六金貨	一七四、
一〇五星	
一〇寶船	一六六、
一〇五子	一六七、

割線

支數	股數	牌名	價
四二	三股	花蝶	三百〇
四二	三股	五子	
四二	二股	五子	
四二	二股	花蝶	二七〇
四二	二股	立馬	二七一
四二	二股	陽鶴	
四二	二股	水月	二七〇
五五	三股	寶船	二四〇
二〇	二股	寶船	二三九

民國廿三年二月二日

金融

名目		價
銅元		三九五
五天申票		一〇〇〇
上海電匯		一〇〇一三
上海鈔票		九九八
濟南鈔票		九九八
天津鈔票		九九七
烟台鈔票		九九三五
大連電申		九六九〇
上海東匯		一一二八七五
大條	縮小	六二五
美匯		三三二五
現金票	比期高	二五〇〇
期金票	午前	一一一二四五
期金票	午後	一一一二五五

民國廿三年二月二日

生髮油

製造精良，質料名貴
保腦潔髮，淸除頭穢

雪花膏

老牌雪花，香氣濃厚
柔嫩肌膚，嬌豔容顏

雙妹嚜
超等牙膏

除蟲去鐵消毒殺菌有固根潔齒之功無拈脫裏落之弊
廣生行謹啟

茉莉霜

風日吹晒，容貌易老
常搽此霜，朱顏永保

潤容膏

潤膚之佳，氣味之超
價格之廉，無與倫比

濟南廣生行有限公司啓
青島總代理處 潤泰號 即墨路卅號電話三八五六
德興昌 海泊路電話五零七四

本院爲最榮譽的特殊貢獻且爲全中國第一次公映

二月三日起連映四天

注意票價　五角　八角　元二　注意票價

福祿壽

米高梅以二百萬美金攝製之俄國宮闈豔膩雄偉祕史
電影界三門傑傲視世界之初次破天荒合作
伊莎巴里摩亞✿約翰巴里摩亞✿里昂巴里摩亞

拉斯蒲丁逸事

此片在上海大光明戲院本定爲開幕之巨片後上海俄僑全體反對公映據稱有侮辱俄人之處現本院以二千金租來作爲全國第一次公映請各界特別注意

他是皇后宮主心目中的美男子
他是大臣心目中的魔鬼與人妖

特別注意影片過長每天四場

論舉止：則屬無法無天
講表情：更覺有聲有色

◎此片業經檢許。精彩之處。未曾刪剪◎

特別注意影片過長每天四場

JOHN ETHEL LIONEL
BARRYMORE
FIRST SCREEN APPEARANCE TOGETHER!
The Royal Family of the Theatre, in
RASPUTIN AND THE EMPRESS
A Metro-Goldwyn-Mayer PICTURE

俄宮內容極盡富麗堂皇之至
劇情奇妙乃有剝蕉抽絲之態
表演細膩直達如火如荼之境

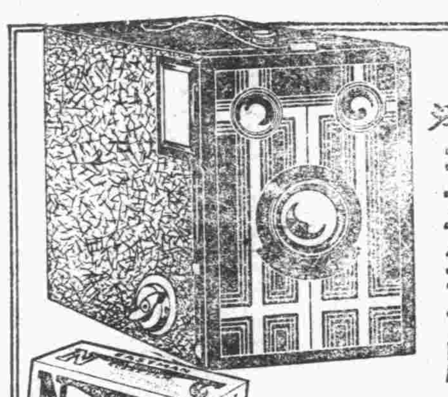

白朗尼方形鏡箱

售洋五元五角

附柯達軟片一卷

此白朗尼係一種最新式之方形鏡箱。小巧玲瓏。式樣美觀。構造堅固。箱面鑲銅。附有寬大之觀影匣二只。可以橫拍或直拍。各柯達經理處。均有出售。尊處如無出售。可向上海柯達公司函購。每具祇售大洋五元五角附柯達軟片一捲及柯達雜誌半年。

欲得精美照片必用柯達軟片

美商 柯達公司 上海圓明園路廿四號

青島經理 山東路新鴻照相館 中山路十一號五照相材料公司

絲帶牌牙膏

絲帶牌牙膏質料純細味甘適口泡沫豐盛潔齒透徹故爲兒童所喜且自幼用之養成良善習慣及至成人齒牙潔白健全永無蛀痛之患

美商 上海棕欖公司謹啓

各處百貨商店均有出售

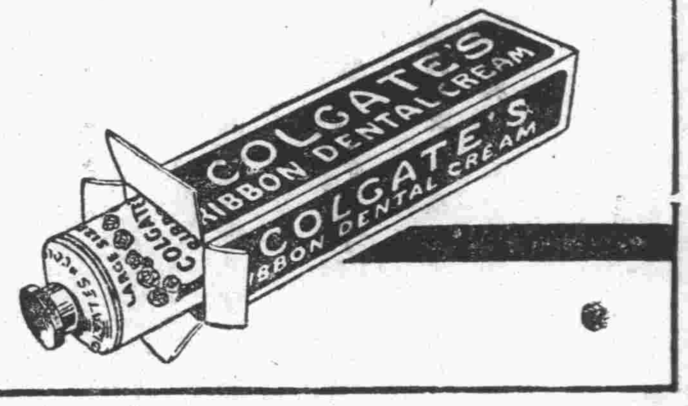

DC~2

救之青島大藥房光學部以最新式電光儀器專配光學眼鏡光度準確製片迅速

中山路六號（在湖南路口）

電話五三三三三

目力不健讀書易作事勞感疲速應配適合之眼目力以鏡補

會仁花柳醫院

手術敏捷　診費低廉

青市醫院林立觸目皆是而於經驗者實少多以魚目混珠變患者莫辨本醫師鑒於花柳一科除根最難故特悉心研究多年而對花柳一科頗有心得無論新舊白濁下疳魚口以及其他至危極險之症用最新科學療法保無痛苦能於最短期間治癒根保不復發患花柳同胞請速來鄙院就醫早脫苦海

注射六零六每針三元至五元

注射淋濁藥針一元至四元

注射橫玄藥針一元至四元

驗血三元

顯微鏡檢查二元

醫學士李會仁謹啓

在冠縣路一〇二號

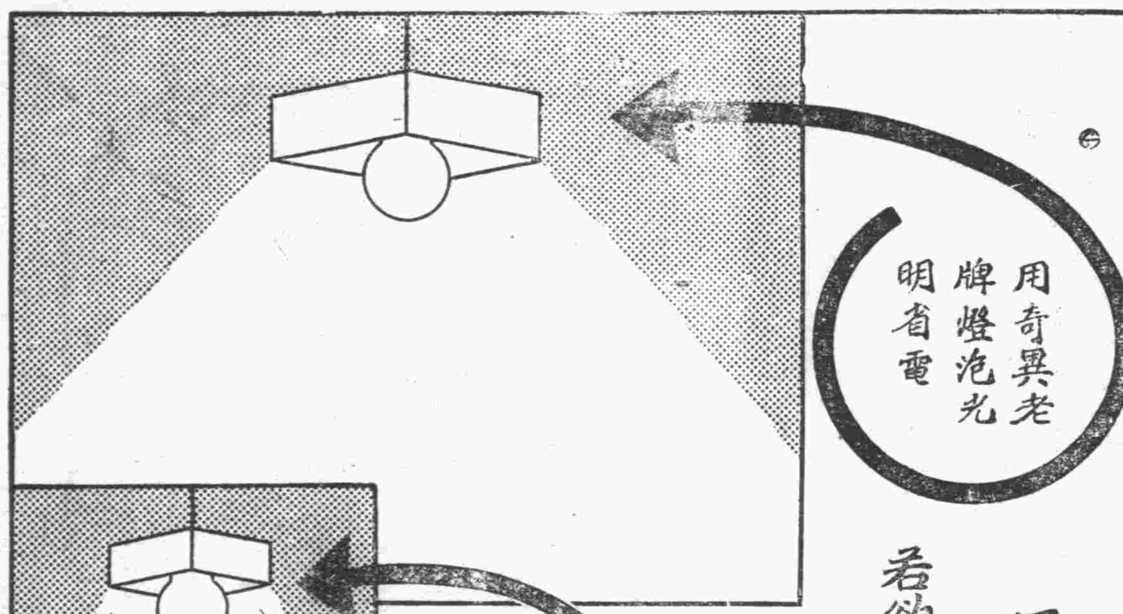

電燈用户省電須知

若欲節省電費。則宜注意下列二事。

(一)家中燈泡發光已否黯淡。如已黯淡。燈泡即失效。此時用電多而發光少。

(二)家中燈泡點用幾時。如已過一年半載。即須更換。否則燈雖亮而費電。故最好每一燈泡。點一千小時。即行換下。則所省之電費。足抵燈價而有餘。惟所購之燈泡。必須老牌奇異。否則他種價低質劣雜牌燈泡。一點即費電也。

各埠各電料行均有出售

義生煤廠廣告

本廠運銷博山名煤以及燋子等十餘種火力甚強價目格外優待如有電話通知立刻即可送到如蒙賜顧無任歡迎

廠址 費縣路九十號　電話四五四六

華北醫院廣告

敬啓者敝院開幕以來成績卓著頗蒙各界讚許信仰茲爲擴充營業起見特加添頭二三等病室多間光綫充足設備清潔看護週到醫療器械及電療等無不應有盡有敝醫師對於花柳一症特有擅長細心研究多年得其奧妙方法最近購到大宗德國銀製六零六及新六零六並各種清血藥針兼治性病各種藥針對於陰物陽痿陽物不舉舉而不堅堅而不久早洩等症其效如神更用最新法戒除雅片嗎啡海洛英等毒癮限期斷除

▲治療科目 花柳科外科內科皮膚科耳鼻咽喉科眼科婦人科小兒科

△治療時間：每日上午八時至下午八時急症隨到隨診

▲收費簡章 門診掛號費一角診費一元出診市內一元市外酌加夜間加倍病室每日一元五角至五元服藥飲食在內

戒煙毫無痛苦

特約產科女醫師李愛清

注射預防白喉血清藥針及猩紅熱血清藥針

院址冠縣路八十七號　電話五三四六號

院長薛俊卿　副院長孫煥文　醫師張樂平　藥劑師王長久

山東電業祥記無綫電部廣告

青島四方路三十一號　電話三三九〇二號

製造 專製直流交流礦石無綫電收音機式樣新穎發音清晰管理簡便定價低廉

修理 修理各種無綫電收音機及一切無綫機另件取價低廉整舊如新

經售 經理各國無綫電收音機發音機各種真空管各種電綫及其他一切應用零件批發零售價值均極克己

保險 本號所售各式收音機均爲名廠出品經久耐用倘有發生障礙修理概不收費

上海貴州路寧波路口 同仁醫藥所發行

環球著名三大靈藥

衛生試驗所化驗（天下無敵）

潮風一起，氣候轉寒，痔瘡外表，雖覺稍痊，而內部醞釀依然，倘能於秋分耐心調治，雖久年之惡痔，不難根本剷除，痔科專家朱葆祚醫士祕製之化痔神丸，乃治痔最靈最速之良藥

是藥銷行數十載治愈千萬人會經農商部給獎非欺世之藥可比凡男女老幼患內外惡痔不論新々痛癢腫脹膿血生管成漏脫肛腸紅便溜偷囊鼠等服之雜保漏止血濕管膿自減萬試萬靈永不復發

農商部給獎狀（保證萬靈）

痔瘡斷根散

如有外痔兼擦立止痛癢去毒腿腫消減無形近來假冒甚多請留意（●）丸散每盒各售一元二角五盒五元雙料加倍外埠函購寄費加一郵票通用

止帶仙丹 白帶 著名靈藥

婦女無論赤白帶下久必腰酸腿軟百病叢生子宮虛冷受孕難望此丹固元神補氣血寒熱兼顧老幼咸宜服之健體止帶面色轉潤即日見効萬試萬靈假冒甚多請留意▲每盒一元二角每服五盒五元雙料加倍外埠函購寄費加一郵票通用

上海縣註冊 胃痛 一瓶斷根

此丸藥性溫和男婦咸宜專治九種心肝胃氣痛新老各症雖多年老病百藥無效者保於半分鐘內止痛順氣並治肚腹痞塊反胃噯酸噎膈腹痛等症無不立刻見效馬上止痛百該百驗一瓶斷根永不復發近來影射甚多請留意每瓶一元二角雙料加倍外埠函購請寄總所寄費加一郵票通用

青島總經理博山路□永壽藥店

大陸貨棧

大陸銀行附設

收費低廉　押款便利

棧址　上海路三　電話　五六一〇

上海商業儲蓄銀行

國內首創儲蓄存款之銀行　總行上海甯波路　分行五十餘處　通匯地點國內外二百餘處

是專爲社會服務輔助工商實業之銀行

營業要目

存款放款　押匯貼現　各種儲蓄　國內外匯兌　旅行支票　禮券儲金

青島分行　地址中山路　電話三九〇一　五一四九

資本五百萬元公積金二百七十萬

患花柳病者注意

醫士董書田

啓者醫生對於花柳一科．研究素有心得．醫治手術比衆不同．無論淋濁．橫玄魚口梅毒下疳．一切腫爛危險大症．均可醫治定期保愈．並以穩安全奥妙之方法．於最短時期調治斷根．永保不發．玆爲救濟同胞起見．復由德國購到銀製老六〇六滅毒藥針其色甚紫對於花中各種新老梅毒各種無不立見奇效且用之最爲舒適毫無大寒大熱現象凡染一切梅毒曾注射六〇六九一四數針不效請速到本社就醫本醫生驗血之後一經着手立奏功效藥費從廉恐未週知特此敬啓

地址黃島路五十三號　花柳醫社董書田啓

樓房出售

玆有浙江路樓房一座冷熱水管暖氣鍋爐等等無不齊備計有地皮六百餘方步廉價出售如有合意者請到浙江路青年會接洽可也　電話四四零一

維他賜保命

信誼長命牌　維他賜保命　補丸

組成功效　男女主治

健壯獸類睾丸或子宮及名貴植物中煉出之最純粹結晶體荷爾蒙與養生質維他命又和以專補腦神心血之有機精素督促生機增加精力新陳代謝及抵抗病菌力使腦神心血及各器官回復強盛能力未老先衰神經衰弱腰痛背酸腎虧遺精腦弱失眠肺病貧血胃呆便結婦女白帶經水不調子宮寒冷久不生育小兒瘦弱等症業經醫界證明絕無副作用並有特著功效

藥分男女每盒百粒六元五十粒三元半說明書函索即寄　本外埠各藥房均有出售請認明信誼長命牌以防假冒

中央衛生試驗所證明無毒確係天然補品

信誼化學製藥廠特聘德國霞飛博士監製　上海馬斯南路廿號

藥師張國良製劑

青島神州大藥房出品

各鄉村鎮中西藥店均有代售

本埠　漢美　金星　惠東　共和　漢成　新民　各大藥房均有代售

青島總經理神州大藥房　李村路總店　天津路支店

山得爾亨利白濁丸

全球第一(山牌)白濁神藥

法國　山得爾亨利　白濁丸

瓶樣

謹防影射

全世界各埠藥房均有出售

總經理信源行　上海江西路十號(三洋涇橋)　詳細說明書附在瓶內

二月十六號開標特別啓事

本年二月份開標因春節關係已決定延至二月十六號在上海總行舉行敝分會於二月十四日及十五日停止辦公各儲戶付二月分款務於月十三號前交到爲妥欲入新會者於十三號以前來會付款認會本月開標即有中獎希望有志儲蓄者幸早入會免失良機

全會　月存十二元　希望五萬元

半分會　月存六元　希望二萬五千元

四分會　月存三元　希望一萬二千五百元

詳章函索卽寄　青島萬國儲蓄會啓　山東總分會館陶路二號

久淋白濁丸

(大仁堂)立愈

保好證明無效一準退洋　此丸治淋神藥無論新久白濁下淋精糊馬口尿道刺痛小便頻數風毒邪熱便白淋血塞溼下注淋後偏墜虛淋老濁常年不斷凡淋病用過千方百藥治不好洗療注射無效此丸只用一盒即愈百發百中每盒二元

消毒大王一掃丸

此丸效力非常之大凡是男婦染毒之病發生軟硬下疳腫痛毒串筋骨疼老毒不淸淤毒不淨皮膚瘡癬一切新舊毒病遍治不好打針無效卽服此丸其毒並從二便消出一掃淸完永遠除根每盒二元另有詳單此藥北平各界馳名實有特別效驗

婦女破血丹

此丸專治婦女經閉不通數月不見腹中積病左條右塊肚大成形乾血癆症鬼邪胎死腹內不下一切雜疾隱病實與婦女生命有關此丸只用一付其病立下重者三付百病化爲血水元氣無傷百發百準每付三元

調經止帶丸

一盒保好無效退洋婦女白帶久而最傷元氣月經因之不調百病因之而生面黃肌瘦飲食無味有時燒冷腰腿痠痛頭暈肚痛赤白帶下一盒保好常服延年每盒貳元服法另有詳單

調經養血保眞丹

婦女常服永保平安　安胎種子坤中至寶

專治婦女經血不調月經前趕後錯經期腹痛面色不正病塊崩漏白帶下寒流白肚脹腹痛腰酸腿痛兩脅發脹胸膈滿悶嘔吐惡心食涼淤血成病左條右塊氣短神虛頭暈頭痛四肢酸軟咳嗽痰喘氣血兩虧午後發燒作冷面黃肌瘦不思飲食日輕夜重自汗盜汗身體素弱胎前產後失調作病或姑娘經閉乾血勞症服此丸立效一切新舊經血不調百病皆治藥到病除常服此丸調經養血滋陰補虛安胎種子最稱女界寶丹服法另有詳單每付三角半打一元六角一打三元外埠函購加郵貳角

北京張氏保肺丸

潤肺化痰定喘止嗽寬胸順氣立見神効不問男女老幼年深日久勞傷咳嗽代血呼吸不靈氣管閉夜不安眠咳嗽不止一切風寒咳嗽等症服此丸一付立効三付斷根每付大洋一角

青島分銷處

中市路西六十三號

太和春…金鄉路十二號　福海藥房…黃島路中間十六號

萬春堂…高密路六十九號　德豐永…博山路

煙台分銷處……福記銀樓南門大街

外埠函購加郵貳角寄信濟南大仁堂

北京大仁堂大藥房開設濟南小緯六路路西

光華美術照相製版社

青島李村路五十號

專製照像銅版鋅版各種銅版錢票代給各式花紋鈔票價廉物美出貨迅速如蒙賜顧不勝歡迎

拍賣

今有海關漏稅之貨拍賣

人造絲毛嗶嘰羊毛冷絲線花直貢呢

花布單線衛生衣線提白糖方糖

冰糖各種洋酒日本沙基酒及紅酒

乾電池一千五百個烟卷紙一千五百六十六斤

准于二月一日卽星期四上午九點半鐘當衆拍賣

風雨不改

青島聯絡司拍賣行啓　浙江路二號

青島萬國體育會通告

逕啓者本年新老馬匹發記自卽日起至二月十二日午時截止在本會事務所辦理務希各會員於時前將所有馬匹到會塡單登記爲要此啓

民國二十三年二月一日　總幹事滋美滿謹啓

青島市政府購辦委員會通告第五四號

案查本會現擬招商標辦港務局購金星號拖船鍋爐管各商有願承辦者，可自本年二月二日起，每日於上午九時至十二時，逕來本會，領取標單及說明書等件，詳爲閱覽，卽將該項價格切實估計，塡註封固，以便投標。此項標函統限於二月九日下午二時投遞本會，卽時當衆開標。過期標函，概作無效。特此通告

中華民國二十三年二月一日

膠濟鐵路管理局招標承辦材料廣告

本局現奉鐵道部批准標購左列材料如願投標者可至本局材料處採辦課領取標單遵照該單背面所印詳細章程填具標函限於左列所規定開標日期下午三時以前送到卽於是時在本局當衆開標過期標函概作無效特此廣告

標號	材料名稱	開標日期
甲字第二三一號	軟扁鋼	二十三年二月十九日
甲字第二二三九號	鐵絲玻璃	二十三年二月十九日

膠濟鐵路局招標建築膠東站至朱劉店站間乙丙丁三式員工宿舍工事廣告

本路現擬建築膠東站至朱劉店站間乙丙丁三式員工宿舍，如欲承辦此項工事者，自登報之日起，至本局工程課繳納圖說費五元，領取圖樣工事說明書，投標章程，標單格式，照章投標。無論得標與否，所繳圖說費概不發還。此項投標，定於民國二十三年二月二十三日上午十二時以前，向工程課投遞，過時不收，卽於是日下午三時在工務處當衆開標，特此廣告

百齡機

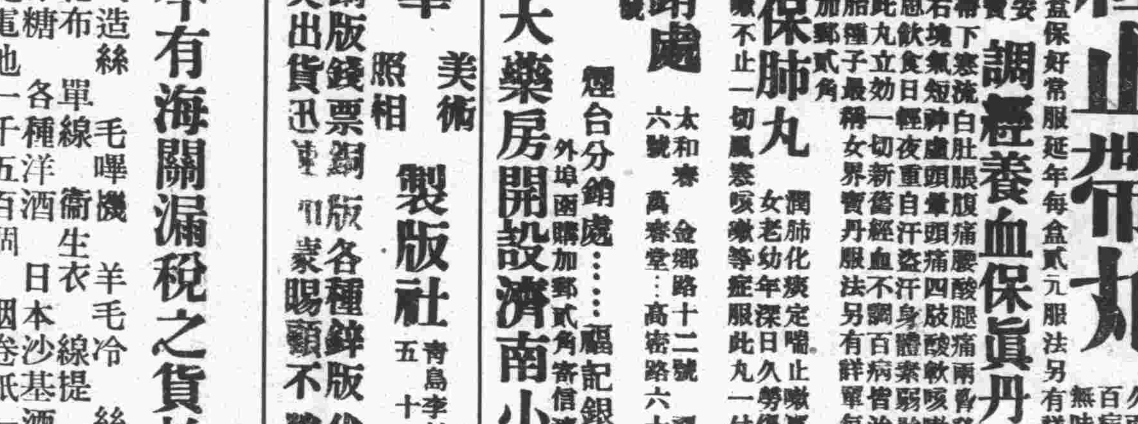

補力面面俱到

男子服百齡機　補血生精　奇效立見

女子服百齡機　調經補血　維持康健

老人服百齡機　氣血兼補　心腎交暢

幼童服百齡機　聰明益智　助長發育

上海白克路　九福公司發行　大瓶二元小瓶一元　各大藥房均有出售

補力多

純淨及含幾怪

純淨補力多　裨益營養　改良體質　調理氣機　促進治療

含幾怪補力多　療肺治咳　癆傷衰弱　順氣祛痰　均有特效

上海九福公司發行　各大藥房均有出售

鐘半月刊

第五期

市立女中文學研究會編

本刊歡迎短小雋永之文藝理論小說詩歌戲劇等作品
來稿請寄至市立女中文學研究會

瘋婦

映

是這樣的一幕：
在風雪的街頭，
這瘋了的女人，——
瘋得像一隻獸，
她臥在雪裏，
吃着凍泥！
轉來，
她笑了，
笑的那麼怕人，
冰雪原是這麼暖呵！
暖得像她美麗的青春……
人間的溫情，
罩在這雪下嗎？
盡上的力量去掘吧！
掘，掘……
她大笑，——
活活的像一隻梟鳥！
人羣裏，
閃閃着那麼些眼睛，
刺着，刺着，
在她的心靈，
她忽地哭了！
哭地那麼痛！
積雪奪去了她的體溫，
像那殘酷的人，
她走的是這麼一條路呵，
狹狹地，
狹的要擠死人！
眼淚掛在笑頰上，
這失了知覺的女人，
泥和雪，
葬了這殘留的身軀，
一旋轉，
吃一口泥！
給人們一個快意！

信

心

午飯時候：
火燒，油條。

考究一點的：
火燒，油條之外還有橘子，糖一類的東西。
還有的在飯的旁邊躺着一兩個信封，——那蓋有紫色印章的信封。

大家默默的　費勁的嚼着這乾巴巴的飯。

「張蔚，我看見傳達處有你一封信，收着了嗎？」一個吃着飯，蹺着一條腿在地上打旋的，我們都認識他，他是我們校的運動員，這麼說了。

「沒有！」張蔚樣子很着急。

「黎說今天也看見有我的一封，可是也不見了呢？」王把一油條一折，剛好的塡滿了一個火燒，也走過來說。

「對啦，季說他下了第一堂的時候去訓育處交回家證，看見訓育先生正在查王的信，訓育先生看見王了，趕忙將信收起啦，臉還紅紅……」于說。

「可是就不見了呢！」王說着就要走了，「等等咱去訓育處問問看」張蔚又開始吃一個火燒。

訓育處。

「×先生，今天有我的信嗎！」張蔚用頂柔和的聲音問。

「唔！我記不清啦，停會查查看」×先生漠然的樣子。

「同學說今天有我的信呵！」張蔚由於微怒，聲音抬高了一些。

「那你爲什麼不拿去呢？」×先生說。

「但是信插中沒有呵！」

「那……，等會查查看，也許同學拿錯了吧！以後，以後要多注意。」

張蔚看看情形，也就只得退出來了。

十點鐘郵差來，是剛下了體育，張蔚一直注意着。

傳達處，桌上擺滿了各式的信皮。

「有：張蔚先生啓。」張蔚想拿走——！

「慢點！要送訓育處的，」工友說。

「爲什麼要送？」一個同學問。

「我也不知道，說是一定要送的，」

午間，信插前，張蔚眞的在注意了，眼看着同學們各人拿着個人的去了，看看沒有自已信的人也只瞪一眼就走開了，大家都認得字的，誰也不能錯拿了誰的呀！

扣信到底是以什麼作標準呢？接到封信也是蓋着個那麼難看的紫印子。

書信的自由呵！

莫可如何，找不着要領，張蔚決定了無論什麼信全寄到家裏去。

要回家，一定要有回家證才能許可，但爲回家取信，是被認爲「不成理由。」回家證自然是領不到啦。

但無論如何，張蔚是決定了回家的。

家在市外，陰着天，張○奔上汽車時，大風中就下起了細雨，到家時已換上雪花了。

進了家門。

「回來啦！」父親說過這一句話後就進到另一間房裏去了。

「天呀！家，家也是這樣的寒冷呵！」

拆讀了慧的來信，在解答問題之外，還批許了他這行動的不正確。」

你一個人的信是可以向家裏寄的，但別的同學，家不在本地的該怎麼辦呢？

可是別的同學怎麼辦呢！這是問題了。

想呀想的大黑了，想要趕回學校去。可是怪，後母定要留下他吃過晚飯再走。

趕到車站，聽賣水果的老頭說最末一次的汽車開出，去也約摸有二里多路了。

無可奈何，就又回了家。

晚上的宿舍裏。

一個個都剛洗好了臉，蝶霜，面友的香味刺人嗅覺，大家唧唧呱呱的胡嚷着。

訓育員來點名啦。

「張蔚，到不到？」這是點到最末後的一個名子。

「上廁所啦」同宿舍的一位隨便的答應了這一句。

訓育員又到另一宿舍去了。

過了一回，訓育員又來問：

「張蔚到沒到？」

「大概是在廁所吧」同宿舍李說。

訓育員又走了出去。

「怎麼辦？大概今晚張蔚不能回來了，訓育員再來查時要怎麼回答？」李問。

於是大家都來搶着說辦法了。

就說……

就說……

頂玩皮的珍說：

「你們隨我來！」大家慌得沒了主意，就跟了珍，把包袱從床底下一個個的拖出來，放進那早已摺好了的被筒中。

不一回，擺好啦，遠看去，眞像一個人睡在那裏，而且睡得那麼甜，連動也不動動的。

訓育員果然又來了。

「張蔚回來沒有？」

「回來啦，」大家都這麼回答。

「回來啦！」訓育員轉過身走了兩步，好像不大放心的，又走回來了，走到床前，掀開了被看：……

「這是誰弄的？你們存心欺侮師長！你們……」訓育員生了大氣。

每個人悶在被筒裏，笑得要喘不過氣來了。這麼挨了罵，不敢說什麼，可是也就笑不出來啦。

第二天，全校嚷喊的就爲這事，爲怕扣信，爲回家拿信，………說是欺侮師長。張蔚記了一個「大過」

事情過去了，信還是照樣的丟。

日子長啦！大家都注意，大家也不至蠢得連這點事情也看不出呵！

大家都認識了這失了人格，拆別人的信，和扣別人信的人了。

「我們要想辦法的，我們不能永遠受這無理的管束。」

「信的自由呵」

張蔚和他們，學卅八班。

一九三四，一，三〇。

參觀李村

林

「參觀」，每學期也來他這麼三四次，可是每次去的地方總跑不開這個市面，只這次去李村，路子遠了，是一一也，看的東西也是頂新鮮的……農產品。

說起農產品，幼時在故鄉裏是每天都見到的。這時候所記得的就有點糢糊了。說再去看看，從本心裏就願意，又加上君的慫恿，眞是說不出的高興在心頭，去啦。

半島上的秋，特有的大霧充滿了天地，記得很清楚，學校裏說過六點半一定出發的話，所以破例的在五點多一點就起床了，並且把全家也都吵了起來。

（未完）

龍口路新四號

天任醫院

電話：五三一四號

院長 儲天任 內政部註冊醫師 日本政府註冊醫師
別爾格滿 內政部註冊醫師 德國政府註冊醫師
余慈耕 內政部註冊醫師
張銘勳 內政部註冊醫師
易震寒 內政部註冊醫師

內科性病科 午後二時至六時
眼科外科婦人科 午後三時至五時
小兒科 午前十時至十二時
內科皮膚科 午前八時至十二時 午後三時至六時
產婦科 隨時
婦孺內科 午後三時至六時

○……急症隨到隨看　出診隨請隨到……○

本院由左列各醫師負責對於呼吸器病消化器病關節病性病心臟病精神病皮膚病結膜病麻醉品中毒病腎臟病婦人科小兒科外科各病均用最新最有効方法治療另設理學治療科檢驗科並特設產科室安全接生爲應社會之需要促進注意健康起見定有「顧問醫及健康檢查」辦法對於家庭商號機關團體特別優待甚爲便利詳細章程函索即寄

診例
一、初診一元復診一角學生軍警免費
二、出診市內五元深夜加倍市外面議
三、住院每日由二元至六元
四、藥費每日二角半高價藥另加
五、皮下注射自五角至五元肌肉注射自一元至五元靜脈注射自二元至十元
六、太陽燈治療每次一元電氣治療每次五角
七、細菌檢驗自一元起化學檢驗自五角起
八、防疫注射每次五角

附設 呼吸器病療養所 消化器病療養所
北九水分設 慢性病療養院
專備各種慢性病症及病後長期療養地點幽靜設備完善院費每日每間五元

請用八大優點之國貨中國模範爐

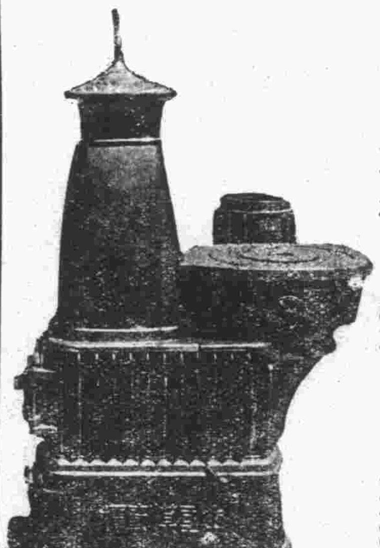

熱度平均，加煤簡便，用煤極省，溫度隨意，堅固耐用，燃料不拘，精美雅觀，可以烹調。

本爐烟筒裝置，與普通火爐略有不同，本號專人代客裝置，已購買本爐而有冒煙之弊者，此係烟筒問題，絕對非火爐本身不靈，請隨時電話四八八四，立即派人前來查看，倘有其他用法不明瞭，或疑問，小號均可隨時派人前來，備君詢問，必負全責使君滿意也。

本爐即日起 每只減售洋 拾七元購煤 優待券取消

總經理 萬榮晉 湖南路五十四號 電話四八八四號
經售處 國貨公司 天津路
國貨陳列館 館陶路
各大五金行

鳴謝名醫張永濤

啓者鄙人在商界服務三十餘年以致心血衰弱精神虧損身患半身不遂已成中風不語之象發命危在旦夕幸經舍姪介紹張君治療服藥三十餘天注射半身不遂藥針三打迄今精神恢復生音已經清楚不遂之身亦已活動再行注射補血針三打便可完全康健張君學貫中西眞不愧爲醫師聖手之泰斗並有助醫師沈保民君范立豐君皆是醫學豐富經驗有素手術靈敏鄙人身受張君再造回生之德理應登載各報頒揚張君醫術之光以便各界男女同胞有患疑難重症者速往問診早脫苦海共登壽域張君由醫科大學畢業担任南北醫院院長二十餘載研究內外產婦小兒皮膚花柳耳鼻咽喉眼牙剖割等科三十餘年均有心得內外各科均能限日痊癒現寓青島天津路元善里新十一號二層樓上出診本市二元，門診上午八點至下午三點診金一元貧年電話三一六七車資另給

青島北平路順興樓王子均敬謝

山東大戲院

三月二日起開映

明星公司本年度最新出品　神感鬼泣　空前偉大　倫理鉅片

龔稼農　宣景琳　鄭小秋　朱秋痕　四大明星　空前合演

故事……離奇變化
結構……緊凑曲折
表演……刺激感人
穿插……熱烈緊張

「母與子」的題材與人物，都是用特殊的手法來採取抉擇的；請觀衆諸君，也以特殊的眼光來欣賞此片！

請注意本院二週紀念的遊藝大會創舉空前創聞特別
（六日七日兩天）現已售票
請注意節目

英商

明星大戲院

今天開演

今天日夜五場週循映演

烏發製片認爲滿意之作

描寫都市人們生活片斷

離婚理由

爲丈夫者不可不看
爲妻子者不可不看
將爲丈夫或妻子者更不可不看！

給你一個新的意識愛的至上的離婚理由
都市的人羣盡是憧憬於享樂主義！
女性健美的祕訣
都會人們的交響

冬夜

恨空

今晚，天心的明月，
　已被稠雲遮蔽，
閃爍的疎星，亦已沉消，
　霎時宇宙愈是黑黯無光。
在這寂寥的冬夜啊！
　我這漂泊的人兒！
孑在走廊徜徉，
　遠處送來的犬吠響音，
使我這含蓄深悶的心靈，
　更感耿耿！惆悵！
牠！冬夜，
　終有天明的晨光出現，
我的前途啊！
　也與黑黯的冬夜相形，
然而呀！並無光明出現。
　一，十九，一九三四。

北國瑣記（續）

白吟

天橋

朋友們都對我誇着天橋的熱鬧，頭次都動了我欲去一觀的念頭，但是總給意外的應酬阻止了！那天英又來閒談，他說：「北平『天橋』的情形是中國文化的縮影」我覺得這話眞有意義，眞耐人尋味，如是就在一天晴和的下午同英乘了一路乘了電車到天橋。

天橋眞是一個好玩的地方，雜七古董的表現着特出的情形，他的趣味是古典的，浪漫且幼稚的，而又有許多地方實在奧妙得令人驚奇，較之「北海」「故宮」眞是別有風味了！它並不是像我想像中的一座高大石頭建築的樓，也並不是聳立雲宵的壯麗的

所謂「天橋」，其實所謂天橋也不過如此而矣！當我下車時曾這樣想着，或者許多曾經懷想天橋的人第一次去看到的時候，也是有同樣的感覺吧！

「這是幹什麼的？」

「許多人都叫他李半仙，會替人算命，而且很眞。」我聽英這樣的答覆，心中暗暗好笑，原來這是一位白髮白鬍而穿着五色破布補起來的長袍，坐在一塊石頭上，面前放着三根未燃的香，眼是俯俯的垂着，發出了微微的喘聲。我很想去給我算一命，算算我幾時死，但是英已拉着我的衣服，又讚到另一人堆中去了！

天橋的生活程度到處都可以表現出它的低下，在大橋混有的人們，差不多都是第四流的人物，這種貧民的色彩顯明的映入我的眼簾，了然的表現出一個特殊的階級。

回家的路上，英問了我一些關於遊玩的話，但是這天橋的印象却是時時地印在心中，久久說不出話來。

（未完）

藝林消息

□上海狂流文學會以及國內多數著名團體，因鑒於中國文學界進展之鈍滯，與夫國內文藝團體缺少堅固之聯絡，特發起組織中國文藝團體聯合會，集中全國文藝集團參加，冀促足全國文藝界共同負起推進文化之使命，最近聞在積極籌備，除國內本外埠以及南洋等地各大文藝團體已先後參加外，並有全世界各國之文藝團體，聯合會聲予合作，預料不久將有銳意策進，且聞該會歡迎一切關文學戲劇，藝術等文藝團體以及各項出版機關參加合作，共策進行，聞該會總籌備處在上海西門中華路蓬萊里五號云。

□上海西門中華路蓬萊里五處狂流文學會自改組以來，內部已完全整頓就緒，具見工作積極，深得社會同情。近聞該會除整頓會友，仍續收新會友，以便擴充會務。幷聞該會已停之月刊，不日復刊，除篇幅擴大外，內容形式，皆有新穎之貢獻，預料出版後將有極大之影響，且該會爲負起推進文化使命起見，最近又進行籌備劇社，等集團，敦聘先進戲劇專家負責主持，幷與中華國學研究會共同設立世界文學函授學院，聞不久將先後成立，可見該會發展社會文化事業之熱烈云。

二伯伯（八）

何慕

「媽的，黃河也和我們窮人作對！誰不是這樣，你還不知道呢，南街上守賓堂老張，連娘和老婆，都冲了去，尸首還沒找着呢！聽說老張天天晚上哭媽，媽的，黃河……」老鄭更有氣了，如果黃河是個人，看樣子他一定會和他拚命！

「別說了，那裏不是這樣！前兒這裏打仗的時候，城裏的人家，全被搶光了不算外，聽說還帶走了十幾個大姑娘，城裏頂有錢的丁家的姑娘，也被帶走了一個，西關裏的喬家，還被他們糟塌死了一個呢！你說這兒還好？」蹲在傍邊聽的老王。亦跟着插進了幾句。

「他們不好？他們總還有飯吃！」老鄭冒火了。

「我們還是講我們的罷，我們都要堅持着，非六百吊不幹。」老李說。

「好！……」轟然地應了一聲。

六百吊一年的工錢，終於在二伯伯村裏，普遍了起來。

二伯伯更陷于憂鬱中了。

二伯伯想：一家現在只有十二畝地，望好說，一年能打二十石粗粮，還得不種麥子。石望多說，照一百二十千計算，通共纔兩仟六百四十吊，除去長工錢六百吊外，望少說，一畝地得兩塊豆餅一車糞，豆餅十五吊一塊，兩塊三十吊，一車糞是二十吊，一畝地是五十吊，十二畝，又去了六百吊，一年兌三次銀子，一次二十塊，三次，六十塊，照八千錢合，是四百八十吊。保衛團地畝捐，一畝一年四十吊，十二畝，又是四百八十吊，還有零工錢，一年至少亦得五百多，吃還不算，還有……這不是還不算？家裏三四口人，吃，穿，又從那兒出！

「要不，不必用了，反正慧兒住的地方，亦叫兵搶光了，在家又閒着沒事，索性叫他下地幹幹，年輕的人，吃吃苦亦好。不，不，那是太可惜了，他還這樣年青，去年我到他櫃上去，掌櫃的還說過，慧兒這孩子倒很有趨勢，算盤亦學得不壞，下了地，豈不完了，頂好，能和我一樣，結果還不是完？不……不……爲兒孫打算，不能只顧眼前，要往長久打算，自己太老沒趨勢，做做零活還行，下地可不成了，沒等鋤上三樓地，已竟嚐做一圍了，沒法，只好走一步再說一步。」

青島總經理　李村路神州大藥房　天津路神州大藥房
濟南總經理　緯五路神州大藥房

神州醫院診病簡章　附設神州大藥房「李村路」

一、統治內外　婦人　小兒等　耳　目　口　鼻　咽喉　皮膚花柳
一、診病時間　每日上午八時至下午六時星期照常
一、門診費免收　市內出診費二元　夜間加倍
一、注射淸血藥針有二元及四元五角兩種

善治淋濁　本院精醫白濁，性質慈善，醫法精良無論新老白濁，均可限期治愈，新淋注射三針，老淋注射四五針，信用担保，不効還洋，每針有三四元兩種，更爲便利患淋諸君起見，每晚六時至八時照常診病，星期日照常。

醫師張松巖　藥師張國良　產婦科女醫士丁孝娥　電話九六三一號

周立大

四方路　電話五四七八號

敝號自創設青島以來迄今已屆十載承蒙各界惠顧不勝感激近屆廢歷年關之際特將所存各貨削低價目不顧血本舉行

破天荒特別大減價

聊報各界諸君平素惠顧之盛意

自廢歷十二月十五日（國歷元月二十九日）起至是月三十日（國歷二月十三日）

花彫紹酒每小罎減售三元

過期恕不繼續

東陽醫院改組遼東醫院遷移新址廣告

本院向在平度路二十二號營業近以診務日繁原址亦不敷應用現特擇定保定路十三號爲新院址（即大亭棧址）並改名爲遼東醫院已於本月十日正式開診仍由李東陽醫師主持診務本醫師在青埠懸壺已逾十年內外各科皆極精諳對於治療花柳疾患尤爲擅長現備有各種最新注射藥針無論新久淋病梅毒魚口橫痃下疳等症皆可無痛治療限期保愈藥費及手術等費一概減收半價門診不限時刻出診隨請隨到掛號費及診費一概免收

內政部衛生署註冊醫師李東陽啓

東鎮醫院廣告

啓者敝院爲本院聲譽各界人士所推許復力求完備擴充病室添設男女護士增加醫療器械並用新法戒除鴉片烟癮海洛英等毫無痛苦注射各種淸血保養藥針歡迎各機關工廠商號定立常年合同減價收費每星期日下午停診

治療科目　外科　內科　眼科　產婦科　花柳科　耳鼻咽喉科

接生條例　順產者十元　難產者另議　貧寒者酌量少減

治療時間　上午八時至十二時　下午二時至六時　急症不在此限出診隨請隨到

院長曾玉珂　副院長于桂發　特聘專門產科女醫師張訓方

院址威海路特二十號　電話四六四六號

中國空前第一發明

震旦　鷄球牌　藥沫滅火機

火　防火！

▲如蒙惠顧特別克己

▲優待期一月底爲止

上海震旦廠鷄球牌藥沫滅火機爲中國國貨空前第一發明其功效偉大滅火迅速藥力射度皆超勝舶來品之上乃居家商號廠棧消防設備最具實效去年青島國貨展覽會參加陳列並担任全會消防工作旋爲該機救火效率起見復在本市各要處公開表演多次深得各界人士之贊許今蒙市政府社會局公安局關懷國貨滅火機有提倡之必要尤其是保衛地方住戶之安全計曾令飭各雜院裝設震旦鷄球牌藥沫滅火機以防火患時屆冬令火警頻聞務希各界及早購置可將火災消滅於未然也

震旦廠鷄球牌滅火機青島代理處啓
地址中山路市商會對面共和藥房
電話三〇五三號

中華書局發售預約

重印 聚珍倣宋版 五開大本

四部備要

重印緣起

敝局自民國九年從事四部備要之輯印迄今十四年矣全書一萬一千三百零五卷分訂二千五百冊原書殆不下五千冊選輯之謹嚴校對之精審字體之優美印刷之精良為藝林所共賞前輩嚴範孫梁任公諸先生無不贊許甚至稱為曠古所無蓋自古印書者從無如此之精且多者也民十一發售第一集預約民十三發售第二集預約民十五發售全部預約均滿額截止年來各地顧客紛紛惠購愧無以應有加價徵求而不獲者本當即行重印然以全書校印尚未竣事且卷帙太繁以致一時不克重印殊為歉仄今幸全書告成特改用五開大本天地放寬書品闊大並發售預約以饜海內外藏書家讀書者之望並分子丑寅卯辰巳午未申酉戌亥十二種俾顧客可就財力與需要選擇購置焉

預約日期　民國二十三年一月起至四月底止

出書日期　自本年秋季起陸續出版每季約出一百餘冊分十次出齊

全書冊數　全書經史子集四部計三百五十一種都一萬一千三百零五卷分訂二千五百冊

印刷用紙　用特種連史紙精印由江南寶山兩紙廠供給

預約售價　定價一千二百元預約一次繳六百元另定分組預約及分次繳款辦法詳見樣本

□贈送樣本□　普通樣本片索當即寄奉　燕丹子單行本附樣本實售洋一角

（甲17）

嶗山晶石 眼鏡老店

青島即墨路西首三十一號

勞山晶石眼鏡老店小號在青開設三十餘年專採辦勞山各種晶石製造各式眼鏡久蒙各界稱贊時下又新購得勞山巨峯附近晶石奇多成色最佳無拘茶晶墨晶水晶鑿晶比從前採辦者遠勝數層現在己將各時式眼鏡完全造成欲養目者萬勿失此良好機會倘蒙賜顧曷勝歡迎並修理舊鏡兼售雲翠老玉藏鑽等物貨真價實童叟無欺特此敬白

▲緊要聲明▼小號原無分號並代理處屢有冒充小號名義請各界注意認明小號招牌仿單庶不致誤

三山誠眼鏡店謹啓

成文堂筆記書局

總局天津路電話四零六八

分局高密路首電話四七二五

經理出版發售

商務印書館　世界書局　神州國光社　現代書局　亞細亞書局　各種教科　詩集文集　古今書籍　儀器文具　體育用品　中西賬簿　各種掛圖　美術卡片

中華書局　北新書局　光華書局　南京書局　辭典英文　小說雜誌　湖筆徽墨　銅鼓洋號　風琴簫笛　自來水筆　學校表冊　美術畫片

京平醫院

敬啓者敝院業經籌備就緒專請素有經驗醫師分科治療疑難各症病房清潔看護週到所有愛克斯光太陽燈以及各種電療器具應有儘有對于慢性病及經久不愈之頑固症候尤適於療養戒除嗎啡鴉片尤有奇效限期斷絕

診病時間　每日上午八時至十二時下午二時至六時　星期及例假概不停診　出診隨請隨到

科目　內科　外科　小兒科　眼科　耳鼻咽喉　產科　婦人科　皮膚花柳及性病科

收費　門診一元　復診免收　出診五元　路遠另議　夜間酌加　住院每日二元至六元　藥膳費在內

醫師　賀書年　醫師　江心從　女醫師　王傳德　院長　王世均

院址　臨清路九號　第三公園左側　電話五二六六號

特請富有經驗產科醫士孫明玉女士專任接生

浦坎特

歐洲洗染廠　V. PUCANDL.

本廠原設膠州路茲因廠址不敷應用特遷移廣西路二十號新式洋房并購備新式洗染機洗染中西衣服秀潔精美歡迎惠顧

中久醫院產科院特別廣告

逕啓者近據本院內科及產婦科報告本市產婦產後罹病者頗夥考其原因皆由經濟困難無力延請醫院醫師或助產士接產隨便請舊式產婆或鄰婦接產既無消毒之可言亦乏精良之手術以致病榻呻吟輒或致死視之痛心言之傷情本院院長問以仁濟為懷爰為特定恤例披露於報其經濟稍感困難而欲生產安全者曷興乎來

一、月入不滿二十元者收接產費五元

二、月入不滿五十元者收接產費十元

三、月入超過五十元者仍按舊章辦理

四、照例雖減收而處理方法等項仍舊

中久醫院啓　地址：江蘇路新十二號　電話：三八九四

福順泰

專售洋廣雜貨化粧香物應時用品彩鳳資青等貨一應俱全　青島中山路五六號　電話四零五三　七七一一

須要打字機者之好消息

本行最近由美國輸入大批各種新舊式打字機器堅固耐久經濟精美一切機器擔保耐用定價特別便宜如蒙惠顧無任歡迎

華德打字機器兼文具行啓

地址浙江路三號　電話五二八九號

海濱醫院特別廣告

敬啓者敝院位於海濱脫離市塵環境優越病室整潔極合患者療養近更特別擴張產科病房副院長女醫學士專門接生兼治婦女各種疾病隨時講授婦嬰保健常識本院院長積多年之經驗特用最新方法戒除煙癮毫無痛苦根治梅毒淋病砂眼價廉注射各種藥針歡迎機關工廠商號訂立常年合同減半收費茲將診療科目時間列後

（治療科目）內科　外科　產科　婦科　皮膚花柳科　眼科　小兒科　耳鼻咽喉科

（門診時間）每日上午八時至十二時下午二時至六時　急症不在此限隨請隨到隨到隨診星期日下午施診貧民

（收費簡章）病室分三等每日一元五角至八元服藥及飯費均在內出診市內五元市外及深夜酌加掛號費門診時間免收

專備孕婦住院生產並任指導孕婦攝生方法及嬰兒保健事宜仰有詳細產科簡章及各種婦嬰衛生須知函索即寄

本院為普及新邊於鄉村起見特設分院於市外沙子口集酌量施診貧民

產科第一分院

院長吳龍騰　醫院長女醫學士曲瑞謐　產婦科女醫師韓會慶

院址中山路南頭一百七十號電話五三六三號

國廠聯營所門售部

中山路（山東大戲院隔壁）

預祝「婦女國貨年」成功　大廉價　大贈送　伍拾萬元

理由

本所結算二十二年度營業。成績良好。於歡慰之餘。特將新到貨品。廉價之外。再送贈品。藉以酬答各界賜顧盛情。機會不多。請駕早臨！

辦法

凡購貨百元。奉送第四期航空獎券一張。（計十條）可得洋五十萬元。購貨十元。即贈一條。可得洋五萬元不滿十元。備有優美贈品。任聽選擇。多購多贈。歡迎參觀。

新到貨品之一種

「帨」為上海美亞廠因仕女名媛之要求。最近精製。分美亞，瓊瑤，華曼，三種。柔軟寬大。文采豔麗。其用途可包頭髮，水袋，書冊，各物。及西裝襯巾。物美價廉。請試購之。

▲自一月十九日起至二月九日止▼

新到藍盒利康牙膏在二樓廉價批發

上海國貨工廠山東聯合營業所謹啓

簡稱　國廠聯營所

地址　青島中山路三七號

電報掛號　三六〇（營）

電話　三三四三接轉各部

欲請接生者注意

茲有產科專家王夫人遠藤，精通華語。殷勤耐勞，曾在日本產科專校畢業及各大醫院實習甚久，在本埠開業亦歷數載，經驗宏富，手術靈敏，遇有難產，如橫生，倒生，顛而生，假死，等症，尤為專長。

現住廣西路二七號三樓　電話四七五九號

美女牌葡萄乾　純用精選鮮肥葡萄　在日光下晒乾　粒粒清潔　味美滋補　甜食品中　首屈一指　又含鐵質甚富　故能補血養身　製點心裝乾碟均妙　以作禮物　最受歡迎

請認明　美女牌商標

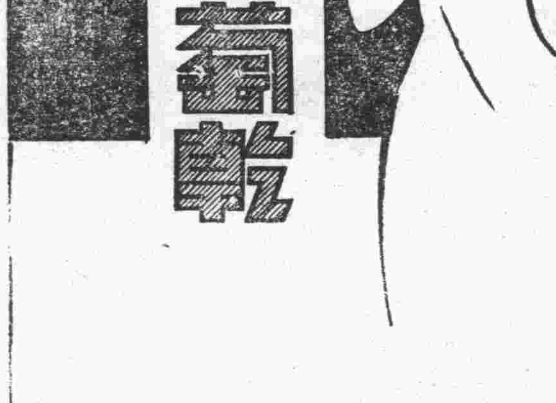

美商　美國葡萄乾公司　遠東總公司　上海廣東路三號